

らんし

Rankoshi

2024

3

March

No.823

森ノ醸造所建設発表会



▲2月27日 森ノ醸造所建設発表会

～ 町民と一緒に作る世界で通用する日本酒を目指して ～
森ノ醸造所は吉国地区において日本酒の醸造所を建設することを
発表されました。

吉国地区に森ノ醸造所建設

～らんこし米でスパークリング日本酒～



2月27日(火)、蘭越町民センターにおいて、山梨県北杜市の酒造会社「森ノ醸造所」(北原亮庫代表取締役)が町内吉国地区に「らんこし米」を原料としたスパークリング日本酒の醸造所を建設する旨の記者発表を行いました。

発表には、北原代表に加え、蘭越町と北原さんを結び付けていただいた、シミックホールディングス(株) 中村和男代表取締役CEOと金町長も同席し、テレビや新聞社など8社の報道機関が参集し、取材を受けました。

醸造所の建設は今年4月に着工し、来年10月にもらんこし米を使った発泡性特徴の「スパークリング日本酒」の醸造を予定しています。

醸造を手掛ける北原さんは山梨の銘酒「七賢」などを製造する「山梨銘醸」で10年以上、醸造責任者を務め、日本酒の数々の賞に輝いた新進気鋭の醸造家です。

醸造施設は2階建て延べ1,100㎡で、物販や試飲スペースも設ける予定になっていきます。総事業費はおよそ7億円で施設完成後、本社を蘭越に移す予定です。

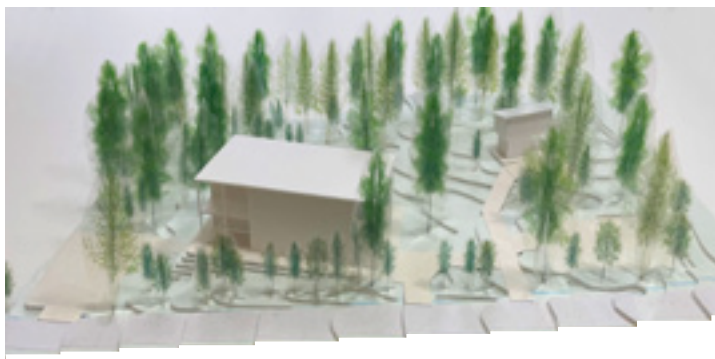

▲字吉国7-8に建設される醸造所の完成予想図

く必要があります。

最大生産能力は60㎞、5種類の製造を計画しており、価格は720㎞入りで平均1万円を想定、町民向けのお求めやすい価格の製品も用意されるとのことです、初年度の売り上げは1億4千万円を見込んでいます。

米どころ蘭越において、日本酒の醸造所は、夢と希望の持てる町民期待の施設となります。

町では、特産品として、ニセコエリアで世界に勝負できるお酒にいくためオール蘭越で協力を行うこととしています。

また、日本酒醸造は酒米を使うことが一般的ですが、本醸造所では「ななつぼし」を原料に使うこととしており、北原さんによると、うるち米でも技術で世界に十分通用するお酒を造ることができそうです。ただし、ななつぼしは有機栽培によるものを原料とする予定で、今後の原料供給に向け支援体制を整えています。



▲森ノ醸造所代表取締役 北原 亮庫 氏



ボランティアで地域貢献

～蘭越高校生除雪ボランティア～

蘭越町社会福祉協議会の事業として、蘭越高校生による標記活動が町内のひとり暮らし世帯で実施されました。

本年も3つの班に分けて3世帯の除雪を実施。

降りしきる雪の中、それぞれ声を掛け合いながら協力して作業を行いました。



鬼をやっつけろ！

～昆布保育所「豆まき」～

昆布保育所において、節分の豆まきが行われました。

保育所では本物の怖い鬼さんも登場し、子どもたちは、怖がりながらも勇気をふりしぼり、鬼さんに向かって「おにはそとー！」と豆を投げて鬼さんを退治していました。



原子力災害に備えて

～外国人観光客等避難誘導訓練～

幽泉閣と昆布活性化センターにおいて、標記訓練が実施されました。

幽泉閣に宿泊した外国人観光客や昆布地区の住民が参加し、地震を想定した原子力災害時の避難訓練が行われました。



親子で元気に雪を楽しむ！

～蘭越保育所雪中運動会～

蘭越保育所の園庭において、雪中運動会が開催されました。

天候にも恵まれ、子どもたちはお父さんやお母さんと一緒に「親子ソリ競争」や「親子大玉転がし」などに参加しました。たくさんの競技を元気いっぱい親子で楽しみました。



後期高齢者医療制度のお知らせ

■ 運営協議会委員を募集しています

北海道後期高齢者医療広域連合では、住民の皆様の代表として、制度の運営に関する重要事項を審議していただく運営協議会委員を募集しています。

【応募資格】 道内在住の満18歳以上の方（ただし、議員や公務員等を除く）

【募集人数】 5名

【任期】 令和6年7月から2年間（開催は年2回を予定しています）

【応募方法】 北海道後期高齢者医療広域連合及び市区町村窓口にある応募要領を参照してください

【応募締切】 令和6年4月30日（火）

【選考】 選考委員会を設置し、提出された小論文等により総合的に委員を選考します

【報酬など】 1日につき5,000円の報酬と旅費を支給します

■ 歯科健診のご案内

お口の健康は、話すことや食事をとること以外にも、からだ全体の健康に大きな影響を与えています。1年に1回、定期的に歯科健診を受けて、お口の健康状態を確認しましょう。

後期高齢者医療の被保険者は、**年1回無料**で歯科健康診査を受診できます。

※健診の結果、治療が必要な場合は、別途治療費がかかります。

○ 実施期間

令和6年4月1日～令和7年3月31日

○ 持参するもの

被保険者証、受診券（3月下旬に送付予定です）

○ 蘭越町内で歯科健診を受けられる歯科医療機関

- ・ やまだ歯科医院 TEL 57-5888
- ・ 蘭越町立歯科診療所 TEL 57-5181

※予約が必要です。必ず、事前に歯科医療機関に連絡してください。

また、他町村の歯科医療機関でも歯科健診を受けられます。他町村で受診券を利用できる歯科医療機関の一覧は、受診券送付時に同封するお知らせに記載しておりますので、ご確認ください。

○ 主な健診内容

問診、口腔内検査（歯周組織の状況など）、口腔機能検査（嚥下機能など）

お問い合わせ先

北海道後期高齢者医療広域連合

【住所】〒060-0062

札幌市中央区南2条西14丁目

国保会館6階

【電話】011-290-5601

蘭越町役場住民福祉課医療給付係

【電話】55-6431（係直通）

春のミニドック

4/4(木)～4/7(日)

○受付時間： AM6：00～9：30

○健診スケジュール

4/4(木) 名駒地区生活改善センター
4/5(金) 高齢者生活福祉センターめな
4/6～7(土・日) 蘭越町保健福祉センター

日曜日は託児あります♪
ご利用の方はお電話ください。



○実施する健診(検診)項目 ※R6.4.1現在 70歳以上の方および生活保護世帯の方は全額助成

健診(検診)	対象者	健診(検診)内容	料金
特定健診	40歳以上74歳までの国保加入者 ※受診年度40歳到達者含む	・問診 ・身体計測 ・血圧測定 ・診察 ・検尿 ・血液検査 ・眼底検査	全額助成
健康診査	・後期高齢者被保険者 ・生活保護世帯(20歳以上)		全額助成
	・20歳以上40歳未満の方 ※受診年度40歳到達者を除く		1,000円
胃がん検診	40歳以上の方	バリウム・胃エックス線検査	1,000円
肺がん検診	40歳以上の方	胸部エックス線検査	400円
大腸がん検診	40歳以上の方	便潜血検査	500円
前立腺がん検診	50歳以上男性の方	血液検査	1,000円
ピロリ菌検査	胃がん検診又は特定健診(健康診査)受診者	血液検査	2,640円
肝炎ウイルス検査	40歳以上の方でこれまで肝炎検査を受けていない方	血液検査	全額助成
骨粗しょう症検診(土日のみ)	男性：40歳以上の方 女性：20歳以上、高校3年生相当の方	骨の密度を測定	500円 高校生全額助成
風しん抗体検査	昭和37年4月2日～昭和54年4月1日 生まれの男性	風しん抗体検査(血液検査)	全額助成

加入医療保険に関わらず、対象年齢のすべての方が受診できます。

※ピロリ菌検査・肝炎ウイルス検査・風しん抗体検査は当日受付でのお申込みになります
※今年度から目名会場が変更となっておりますのでご注意ください。

○お申込み方法

ご自宅に自動申込受付完了のお知らせが届いている方はお申込みは不要です。

方法①町内回覧の申込書に記入

方法②電話で申込む

☎57-6969 または 55-8525

保健福祉センター 健康づくり対策係まで

子育て包括支援センター

健康づくり対策係（保健センター）

保健師・管理栄養士

事業への相互参加

連携・情報共有

子育て支援センター

保育士

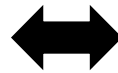

連携

保育所・幼稚園

発達支援センター

医療機関

教育委員会・小中学校・高校

児童相談所

- ・子育て支援センターへの保健師参加
- ・保健師・管理栄養士事業への子育て支援センター参加
- ・地域の情報共有、事業の協働実施

1.6・3歳児健診

お子さんの健やかな成長を確認します。
3歳児健診のお子さんにはことばの相談（言語聴覚士）、目の見え方を確認する「屈折検査」を行っています。

5歳児健診

お子さんの健やかな成長を確認します。
希望者には就学にむけた教育相談支援員の相談も行っています。

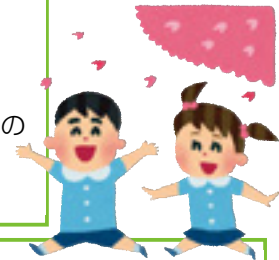

言語聴覚士による個別相談（年3回）

言葉や発達全体を伸ばすための相談支援を受けることができます。

教育相談

通級を利用し、就学に合わせて発達を伸ばしていくための支援です。

・フッ素塗布（年3回） 就学前の歯が生えたお子さんが対象です。

談（随時）

幼児期

就学前

就学後

栄養士・健康運動指導士・助産師が1日相談に応じます。

（年6回）

食のポイント
けします。

ごもかっぱ（年2回）

保育士と管理栄養士による食育教室です。
親子で楽しく食の大切さについて学びます。

保健センター・子育て支援センターの
協同事業です♪

。。相談先はこちら。。

シ教室（年3回）

サーシ教室です。

美味シアター（年6回）

町内幼稚園及び保育所で行う
出張型の食育教室です。

保健福祉センター

月～金曜日 8:45～17:30
(土日祝日・年末年始を除く)

電話：0136-57-6969

Mail: kenkoudukuri@town.rankoshi.lg.jp

保健師
管理栄養士

子育て支援センター

月～金曜日 9:30～12:00
13:00～16:00

(土日祝日・年末年始を除く)

電話：0136-57-5482

保育士

保育所行事参加（七夕、運動会、戯団公演鑑賞 など）

もの日、ハロウィン、クリスマス、節分、ひなまつり）

子育て包括支援センターのご紹介



「子育て包括支援センター」は、町内にお住まいの妊娠中の方・0～18歳のお子さんとそのご家族を対象に、「妊娠期」から「子育て期」までの様々な悩み・質問・相談に応じるワンストップの総合相談窓口です。

専門的な知識のある保健師・管理栄養士・保育士等が関係機関と協力しながら、それぞれのご家庭に合った切れ目のない支援に取り組みます。

伴走型相談支援

母子手帳交付・子育てプラン作成

妊婦さんに母子手帳をお渡しし、保健師・管理栄養士が家族状況や出産時の環境、産後の生活などをお伺いします。

必要に応じて「子育て支援プラン」を一緒に作成し、プランに基づいて継続的に妊娠・出産・子育てをサポートします。

妊婦さん訪問・アンケート

出産を間近に控え、出産準備や産前産後の過ごし方などについて確認します。

初産婦さん、経産婦さん（希望者）へはご自宅に保健師が訪問し、出産や産後について一緒に確認します。



支援センターの保育士ともお話ができます！
花一会図書館から絵本のプレゼントも♪
(3～4か月児のお子さん)

新生児訪問

赤ちゃんが生まれたすべてのご家庭に保健師がお伺いし、赤ちゃんの成長や産後の生活について一緒に確認します。

子育て支援センターに保健師が出向き、保育士とともに交流・随時相談を受け付けています♪（不定期）

すくすく健診

お子さんの健やかな成長を確認します。希望者には歯科相談も行っています。

対象：3～4ヶ月児
6～7ヶ月児
9～10ヶ月児
12～13ヶ月児

乳幼児歯科健診

訪問、面

妊娠期

乳児期

定期健康相談（原則最終月曜日） 保健師・管理

マタニティ交流会（年3回）

町に住む妊婦さん・旦那さんと交流しながら妊娠～育児に関して一緒に学びます。

離乳食教室（年4回）

皆さんで交流しながら、講話・調理実習を通して離乳食の不安・疑問を解消します。

すくすく栄養だより

月齢に応じた離乳食をまとめてお届け

保健センター・子育て支援センターの協同事業です♪

マタニティ・産後ヨガ教室（年2回）

妊婦・産婦さん向けヨガ教室です。出産に向けた体づくりや産後の体調管理・骨盤のゆがみ解消に。

ベビー・キッズマッサー

親子の絆を深めるマッ

子育て支援センター事業

親子のつどい（毎月）

母親講座

子育て通信「すこやからぶちゃん」（毎月）

出前子育て支援センター

運動遊び

リフレッシュの会

季節行事開催（こど

健康推進事業への相互参加・協働実施



資源ごみ収集が変わります

ごみ収集作業の効率化を図るため、令和6年4月1日から、全地区で**資源ごみ**が**毎週収集**に変わります。(収集地区の変更はありません)

★**一部地域では収集日の変更**がありますので、下記の表を確認してください。

行政区等名	現行		R6.4.1～
蘭越高校通・蘭越上・こぶし団地・緑ヶ丘団地・緑ヶ丘第2団地 曙1～2・こぶし第2団地 相生1～3・相生東・目名上通～本通～東通～南通・目名北通 センター目名・賀老・貝川・三笠・讃岐・田下1～2	第1・3・4 月曜日	⇒	毎週 月曜日
富岡1～2・吉国・上里1・三和上～学校団地～中～下 名駒上・名駒下・清水・鮎川・淀川上・淀川1～2 大谷上・大谷中・大谷団地・大谷・大谷下	第1・2・4 月曜日	⇒	毎週 火曜日
温泉通1～2・センターこんぶ・昆布温泉病院 黄金・黄金第2・黄金団地・湯里・湯里温泉 湯里団地・日出・日出が丘・昆布温泉	第1・3・4 水曜日	⇒	毎週 水曜日
冷水・トンカラ・共栄・御成1・御成3 初田・港1～港5 昆布西・昆布駅前通・局通・学校通・昆布高台・立川	第1・2・4 水曜日	⇒	毎週 木曜日
蘭越1町内・蘭越2町内・蘭越3町内・蘭越4町内 蘭越5町内・蘭越6町内・蘭越7町内・蘭越8町内 蘭越9町内・蘭越10町内・蘭越12町内・蘭越13町内 蘭越14町内・蘭越15町内・水上	第1・3・4 金曜日	⇒	毎週 金曜日
蘭越14町内(大谷)・大谷上(一灯園、法誓寺、愛星学園) 蘭越17町内・ひまわり団地・曙第3団地・土現公宅・蘭越下 蘭越東・豊国上・豊国下・豊国東・栄・旭台・新見	第1・2・4 金曜日	⇒	毎週 金曜日

※収集時間の変更はありません。当日の朝8時30分までに出してください。

お問い合わせ
 住民福祉課 環境衛生係
 ☎55-6438(直通)

日ごろから備える

蘭越町 防災ハザードマップ

ハザードマップが新しく
なりました！
災害時に備えて日ごろ
から活用しましょう！

この度、蘭越町防災ハザードマップと Web ハザードマップを新しく更新しました。
蘭越町防災ハザードマップは、蘭越町で想定される地震による災害、豪雨や津波時の浸水
についての情報をお知らせし、町民の皆さんが安全に避難できるよう作成いたしました。

前回のハザードマップ（2019年9月）から5年が経過し、その間に北海道が指定する町
内の津波浸水想定区域、洪水浸水想定区域等が更新されるとともに、災害対策基本法の
改正により「避難勧告」と「避難指示」の避難情報が一本化されました。

こうしたことを踏まえ、最新の津波浸水想定区域、洪水浸水想定区域等を掲載するとともに、
自然災害発生時に必要となる行動や日頃から備える必要のある備蓄品の説明など、より見
やすくわかりやすいものに改訂いたしました。

ハザードマップの活用方法

- ・ 自宅周辺の避難所を確認する。
- ・ 自宅付近の危険な場所を確認する。
- ・ 災害時に必要な非常時持ち出し品を確認する。
- ・ 避難の際に危険な箇所を確認する。
- ・ 避難のタイミングや複数の避難先を確認する。

- ・ 家族で相談して、**日ごろ**から避難計画を検討する。



Web ハザードマップはサイトでご確認ください

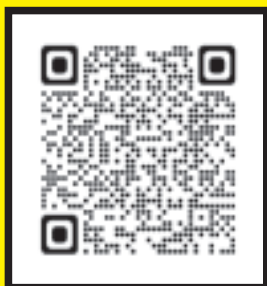

<https://www.town.rankoshi.hokkaido.jp/bousaihazardmap/>

～ スマートフォン・タブレットから簡単にご覧いただけます ～

蘭越町防災ハザードマップ 検索

問い合わせ先
役場総務課企画防災対策室防災係
☎ 55-7534



蘭越高校通信

rankoshi high school

vol.100

担当 山本 教頭

卒業式

3月1日(金)、3年生13名が通い慣れた学び舎を巣立っていきました。

新型コロナウイルス感染症に振り回された3年間でしたが、日常の生活と活動を両立させるためにはどうするかを考え続けた3年間でもありました。

お陰で創造する力を大きく成長させることができたのではないのでしょうか。お世話になった地域の皆様、ありがとうございます。

除雪ボランティア

2月2日(金)、1年生と2年生が町内3カ所のご高齢の方のお宅を訪問し、玄関先やその周辺の除雪をさせていただきますました。

この除雪ボランティアは、



本校が20年以上取り組んでいる冬の恒例行事です。強風で雪が舞い散るあいにくの天候ではありませんでしたが、除雪先の方々からいただいたお茶やチョコの差し入れに、生徒は寒さも吹っ飛ばさようでした。

なお、蘭越町社会福祉協議会の皆様には、準備や道具の運搬など、全般にわたってご支援をいただきました。

俱知安高校生徒会との交流会

2月6日(火)、蘭越高校生徒会執行部は俱知安高校生徒会執行部との交流会をオンラインで行いました。

両校の生徒会活動の情報交換を行うことで、お互いの力量を高めることを期待してこれまで毎年行われてきました。



今回は、生徒会行事の特色やいじめ根絶にむけた取り組み、スマホ利用と校則の改正についてなど盛りだくさんの内容を映像等を活用するなどしてわかりやすく紹介するとともに、成果と課題についてもやりとり

をしました。

次は学校に訪問して直接会って交流したいとお互い感じていたようです。

部活動報告

音楽同好会

2月3日(土)、音楽同好会は16回目となるミニコンサートを開催しました。

今回の演奏曲は、「Moon over the castle」「ロキ」など全6曲で、集まっていたいただいた皆さんに楽しんでもらえるよう随所に工夫を凝らした演奏会となりました。

3年生が卒業した後は部員数4名となりますが、春には新たなメンバーを加えて今後も楽しい演奏を聴かせてほしいと願っています。



救急救命講習習得卒業

2月7日(水)、1年生は万が一の場面に備え、正しい救急法の知識と技術を身に付けることを目的として救急救命講習を受講しました。

この日は、羊蹄山ろく消防組合消防署員のご指導のもと、ダミー人形を使用した心肺蘇生法やAED講習を中心とした救命講習を3時間あまり受講しました。

救急救命の重要性を理解するとともに、命の重さを感じていたようです。



＝ 消防署蘭越支署からのお知らせ ＝

～モバイルバッテリーを安全に使いましょ！～

スマートフォンやタブレット等を充電する予備の電源として、モバイルバッテリーが近年急速に普及しています。モバイルバッテリーのほとんどは、リチウムイオン電池を採用しています。大容量でありながら小型化が進み持ち運びが容易で大変身近になっていますが、取扱いを誤ると発熱によってやけどを負うことや火災が発生した事例もあります。帰省や旅行など、モバイルバッテリーを持ち運ぶ時は以下の点に注意しましょう。

- 👉 使っているモバイルバッテリーはリコール対象製品になっていませんか？
- 👉 新しく購入する時は、PSE マークが表示されているか確認しましょう。
- 👉 モバイルバッテリーに強い衝撃をあたえたり高温の環境に放置しないようにしましょう。
- 👉 充電中は周囲に可燃物を置かないようにしましょう。
- 👉 本体が膨らんでいたり熱くなるなど、異常を感じたら使用を中止しましょう。
- 👉 充電コネクタの破損や水ぬれに注意しましょう。



モバイルバッテリー以外にも電動工具、デジタルカメラ、コードレス家電、スマートフォン、加熱式タバコなどでリチウムイオン電池が使われています。不要になったリチウムイオン電池は蘭越町のルールに従って処分するか量販店の回収サービスをご利用ください。

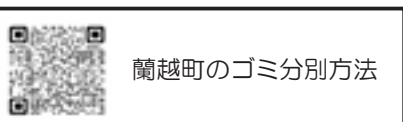

蘭越町のゴミ分別方法

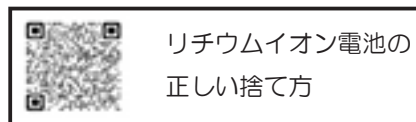

リチウムイオン電池の
正しい捨て方

～蘭越町少年消防クラブ員募集について～

蘭越支署では町内の小学生を対象として令和5年5月に蘭越町少年消防クラブ1期生を結成し、楽しみながら火災予防や防災に関する知識を学び、活動を通じて規律正しく、明るく、元気に育つことを目的として活動しています。令和6年度も次のとおりクラブ員を募集いたします。



- 《募集開始》 令和6年4月1日（各学校から申込用紙を配布します）
- 《学習期間》 令和6年5月から令和7年2月までの月1回（予定）
- 《募集対象》 蘭越町内の小学校に通学する5年生、6年生の生徒
- 《学習内容》 ロープの取扱訓練、消火器による消火訓練、応急手当など
- 《申込方法》 申込書を消防署蘭越支署に提出してください

▽火事・救急・救助
局番なしの☎119番へ

▽消防署蘭越支署
☎ 57・5010

▽災害情報ダイヤル
☎0136・22・6655

こぶしは蘭越町の花木です。大自然の中でたくましく育つこぶしに学びましょう。

家庭教育通信その③⑤

十カヤの子育て相談～2,000人の親御さんから学んだこと～

今月号のテーマ

思春期、子どもが「悪いこと」をしてしまった時は



NPO法人 お助けネット

代表 中谷 通恵さん

《相談》

小学校高学年です。複数の友達と一緒に、お店の商品を万引きしてしまいました。ウチの子は、おとなしいので断れなかったのだと思います。親として大変ショックで感情を抑えきれません。どう子どもに接したらよいかアドバイスをお願いします。(他地域の事例です)

《回答》

- * 思春期は、大人よりも同年代の友だちに認められたい気持ちが強くなり、また悪いことだとわかってやってみたい時期でもあります。ただ実際に我が子のことになると大変ショックを受けるのもわかります。
- * 万引き・いじめ・ネットでの悪ふざけ・喫煙や飲酒など、学校などから報告を受けると、「どうしてそんなことを」「友だちに誘われたからだ」「内申点に影響したら・・・」「親として恥ずかしい」など、様々な感情が起こり、親としての自信を失くしてしまうものです。
- * でも思い出してみましょう。「悪いこと」の軽重に差はあっても、このような思春期の経験は、多くの大人が通ってきたのではないのでしょうか？実は、子どもが「悪いこと」をしてしまった時の親の言動が、その後の子どもの人生に大きな影響を与えることが示唆されています。

★一番親としてしてはいけないのは、人(友だち)のせいにしたり、「誰にも言うんでないよ」と隠したりすることです。そうすることで、反省の機会が奪われてごまかすことを覚え、合わせて「自分は悪い人間だ」という気持ちにけりを付けられずに、後の人生で同じような非行に走りやすいことがわかっています。

☆親として腹をくくってとってほしい言動は・・・

①親の気持ちを真剣に伝える(暴言や暴力など怒りに任せるのは逆効果)

「父さんと母さん、こんなに悲しいことはないぞ」

②迷惑をかけた相手に子どもと一緒に謝罪する

親の謝罪の姿を見せることで、子どもにしっかりとした反省の気持ちが生まれます

③その後は「悪いこと」を蒸し返したりせず、コミュニケーションを増やす

子どもが淋しかったり自己肯定感が落ちている時に「悪いこと」をしがちです。家庭が温かい場所になるように心がけていきましょう。

～相談募集中～

子育てなどでお悩みがありましたら、中谷さんに聞いてみましょう！
中谷さんに聞いてもらいたい相談などがありましたら、町民センター内生涯学習係へお訪ねください。
なお、回答につきましては、「こぶしにまなぶ」紙面上での回答になりますので、ご了承ください。

令和6年2月5日から11日までスロベニア（ヨーロッパ）で2024FISノルディックジュニア世界選手権（ノルディックコンバインド）が開催されました。

日本代表として、蘭越町字三和出身の池田葉月さん（札幌日大高校3年）が出場し団体スプリントで女子金メダル、混合団体で銀メダルを獲得いたしました。なお、大会で着用したビブスと盾・写真を総合体育館にて展示しております。



令和6年2月6日から9日まで長野県野沢温泉村で第61回全国中学校スキー大会（アルペン競技）が開催されました。

佐々木里和子さん（蘭越中1年）が女子大回転に出場し5位入賞と活躍されました。

佐々木さんは、令和6年3月23日から27日まで長野県上田市で開催されるJOCジュニアオリンピックカップ2024（アルペン競技）にも出場します。



JOCジュニアオリンピックカップ2024（クロスカントリー競技）が3月6日から10日まで名寄市で開催されました。

蘭越クロスカントリースキー少年団から高橋詩喜君（昆布小6年）、河野くりあさん（昆布小6年）、三上寛太郎君（昆布小5年）、上元心晴君（蘭越小5年）、初山諒丞君（蘭越小5年）、山岡璃心さん（蘭越小5年）、初山友杏さん（蘭越中1年）の7名が出場しました。

また、令和6年3月23日から27日まで長野県上田市で開催されるJOCジュニアオリンピックカップ2024（アルペン競技）に八木橋乙葉さん（蘭越小6年）が出場いたします。



△左から小林教育長、上元君、初山君、山岡さん、八木橋さん、初山さん、金町長



△左から河野さん、高橋君、三上君

◆◆◆ みんなの成績掲示板 ◆◆◆

【第45回蘭越町スキー連盟杯クロスカントリースキー大会兼第70回蘭越町スキー大会】 （2/10 総合運動公園野球場特設距離コース）

- | | | |
|-------------|---------------|---------------|
| 《幼児0.5km》 | ①山岡 丈太郎（ひばり幼） | ②カーキ 湊 心（昆布保） |
| 《小学1年男子1km》 | ①山口 一 颯（蘭越小） | |
| 《小学3年男子2km》 | ①二唐 研（昆布小） | ②上元 結生（蘭越小） |
| 《小学4年女子2km》 | ①二唐 六花（昆布小） | |
| 《小学5年男子3km》 | ①上元 心晴（蘭越小） | ②初山 諒丞（蘭越小） |
| 《小学6年女子3km》 | ①田端 佳織（昆布小） | |
| 《中学女子3km》 | ①初山 友杏（蘭越中） | |
| 《一般女子1km》 | ①田端 悠佳（倶知安高） | |

【長生スポーツクラブ室内スポーツ】（2/22 蘭越町民センター）

- | | | | |
|-----------|---------|---------|--------|
| 《輪投げ》 | ①栗本 トシ子 | ②大田 ハツエ | ③笠井 静江 |
| 《スカットボール》 | ①大田 ハツエ | ②水上 イチ子 | ③笠井 静江 |

『花一会図書館』からこんにちは

☆☆☆ 新刊の紹介 ☆☆☆

【小説・エッセイ】

- | | |
|-------------------------------|------------|
| 警官の酒場 (道警シリーズ 11) | ／佐々木 譲 |
| あなたを殺したのは誰 (三ツ矢 & 田所刑事シリーズ 3) | ／まさきとしか |
| 二人キリ | ／村山 由佳 |
| シャーロックホームズの凱旋 | ／森見 美彦 |
| 錠剤 F | ／井上 荒野 |
| 山ぎは少し明かりて | ／辻堂 ゆめ |
| ジェンダー・クライム | ／天童 荒太 |
| 鯨の岬 | ／河崎 秋子 |
| 文庫旅館で待つ本は | ／名取佐和子 |
| 死んでしまえば最愛の人 | ／小川 有里 |
| アマテラスの暗号 | ／伊勢谷 武 |
| 石狩少女 | ／森田 たま |
| 火山に馳す 浅間大変秘抄 (時代小説) | ／赤神 諒 |
| 陰流苗木 芋洗河岸 1 (時代小説) | ／佐伯 泰英 |
| 受験生は謎解きに向かない | ／ホリー・ジャクソン |
| 八ヶ岳南麓から (エッセイ) | ／上野千鶴子 |
| 静かに生きて考える (エッセイ) | ／森 博嗣 |



『ともぐい』 河崎秋子 著 (新潮社)
令和の熊文学とも称されるが本質はそこではない。これは自身の存在意義を脅かされた男の強烈な逆襲、そして自己完結までの物語だ。主人公・熊爪がたどる運命は、一見過酷だが己が魂を共食いした者にとっては、望み通りの道筋だったのだ。

【歴史、科学、実用書、芸術等】

- | | |
|---------------------------------|------------|
| 教養としての生成 AI (新書) | ／清水 亮 |
| 10人のお坊さんにきいてみた | ／講談社 編 |
| バックパッカーズ読本 全面改訂版 | ／旅行情報研究会 編 |
| 「戦前」の正体 愛国と神話の日本近現代史 (新書) | ／辻田真佐憲 |
| ダーリンはネトウヨ 韓国人留学生の私が日本人とつきあったら | ／クー・ジャイン |
| 転換の時代を生き抜く 投資の教科書 | ／後藤 達也 |
| 世界は経営でできている (新書) | ／岩尾 俊兵 |
| 「小さな商い」のはじめ方 ワクワクを仕事に変える | ／三宅 哲之監修 |
| アジア発酵紀行 | ／小倉ヒロク |
| ステロイドの真常識 アトピーのある子のスキンケア | ／岡藤 郁夫 |
| いちばん親切でくわしい緑内障の教科書 | ／井上 賢治 |
| マンガでわかる! 男女で知っておきたい更年期 | ／佐々木 春明監修 |
| 美容の教科書 一生ものの基礎知識 | ／神崎 恵 |
| 子どもも親もラクになる偏食の教科書 | ／山口 健太 |
| 弁当にも使えるやる気1%ごはん作りおき | ／まるみキッチン |
| 50歳からはじめる、大人のレンジ料理 | ／山脇 りこ |
| 森の恵みレシピ 春・夏・秋・冬 | ／安部 智穂 |
| ソファは部屋の真ん中に 買わない・捨てないで部屋は心地よくなる | ／内藤 怜 |
| 小屋を作る本 2024 | ／キャンブ |
| がんばらないランニング | ／三津家貴也 |

- | | |
|------------------------------|----------|
| ジュニア選手のための夢をかなえる「スポーツノート」活用術 | ／佐藤 雅幸監修 |
| 大人のための国語ゼミ 増補版 | ／野矢 茂樹 |
| きのう何食べた? 2~5 (マンガ/ドラマ化) | ／よしなが ふみ |
| カラオケ行こ! (マンガ/映画化) | ／和山 やま |



『新版 科学がつきとめた「運のいい人」』 中野信子 著 (サンマーク出版)
運という曖昧なものを脳科学の視点からその本質を明らかにした。運・不運の確率は半々ではあるが、本書に書かれていることを実践すれば確実に幸運への舵を切ることができるだろう。もっとも、この本と出会えたことがすでにラッキーなのだ。

【大活字】

- | | |
|------------|--------|
| ツリーハウス 上中下 | ／角田 光代 |
|------------|--------|

【寄贈】

- | | |
|-------------|---------|
| 戦力外捜査官 (小説) | ／似鳥 鶏 |
| 腰痛これだけ体操 | ／松平 浩監修 |
- (新刊情報は、花一会のHPまたは館内の図書検索機でもお調べいただけます。なお、入荷が遅れる場合がありますので御了承ください)

【花一会 HP・SNS】

花一会図書館のお知らせや日常をチェック!



= Facebook = = Instagram = = X (旧 Twitter) = = 花一会 HP =

【今月の展示】

「本屋大賞 2024 ノミネート作品」
「そつぎょう・にゅうがく」(絵本の部屋) ほか

＝ 司書さんのこぼれ話 ＝

現在、館内では蘭越町民3名の方の作品を展示しています。四季折々の風景写真や絵画、町内に生息する鳥・シマエナガの写真。どれも素敵な作品ばかりです。館内の至るところに展示していますので、ぜひ図書館でプチ美術鑑賞をお楽しみください。このような作品展示はこれまでも行ってきましたが、これらは全て利用者さんとの日々の会話の中で声をかけたり、逆に声をかけてくださったりして実現しています。そのため展示はかなり不定期です。今後も広報等で発信していきますが、ふらっと図書館に立ち寄ると素敵な出会いがサプライズで待っているかもしれませんよ!

《花一会図書館休館日》

- ◆ 3月18日(月)、20日(水)、22日(金)、25日(月)
- ◆ 4月 1日(月)、 8日(月)、15日(月)

【開館時間】 午前10時から午後6時
(水曜日 午後8時)

らんこ文芸

短歌（蘭越短歌会から）

春めくば雪は舞うべし待つ人の
多仲 兎角
花とまがひて歌詠むほどに

吾子と迎ふ十五回目の元旦は
久保田飛鳥
朧日昇るアンヌプリにて

となり合う席にて散髪とも白髪
西條 美登
床屋夫婦と暫し談笑

連日のテレビに映る能登地震
中屋 吉恵
被災地に降るは無情の雪が

娘ら帰り香り香のころその部屋に
野口のぶ子
忘れたセーター私とかたる

年始め夫の運勢健康欄は
宮谷内誠子
二重丸にてほっとスタート

うららかなこの冬日和が被災地の
吉田 文子
凍える人にせめて届けと

俳句（蘭越俳句会から）

春の星夢の異国かホテル街
上野 朝子

鈍色の空見上げれば玉霰
田縁 幸哉

うれひ眉いつきしきかなひな人形
中兼裕美子

風の中手足悴みバスを待つ
福村 京子

如月に一日無駄飯間年
田中 水月

春浅し墨絵の林静まりて
本間 テイ

豆打ちの棍棒めがけ福を呼ぶ
林 勝郎

岩しぶき夫婦笑顔や海苔をつむ
西岡 孝一

樹木伐採作業に貢献

羊蹄林産 協同組合

羊蹄林産協同組合（理事長 中兼幸靖氏）が、町内曙団地周辺の樹木伐採作業に貢献さ

れた功績が称えられ、2月19日（月）、金町長より感謝状が贈呈されました。



▶ 左から、中兼理事長、金町長

特殊詐欺防止に感謝状贈呈

セイコーマート蘭越店

吉野川 真琴 さん

吉野川真琴さんは、2月上旬にセイコーマート蘭越店に来店したお客様が高額な電子マネーを購入しようとしていたことに気づき、声を掛け架空請求詐欺を未然に防止されました。

2月21日（水）、俱知安警察署の寺村署長より感謝状が贈呈されました。



▶ 左から、寺村俱知安警察署長、吉野川さん、前田店長

自衛官募集のご案内

募集項目	受験資格	受付期間	試験期日
予備自衛官補	一般 18歳以上52歳未満の者 ※細部については俱知安地域事務所にお問い合わせください。	1月10日（水） ～ 4月4日（木）	4月6日（土）～21日（日） ※いずれか1日を指定されます。
	技能 18歳以上で国家免許資格等を有する者 ※細部については俱知安地域事務所にお問い合わせください。		
一般曹候補生（第1回）	採用予定月の1日現在18歳以上33歳未満の者	3月1日（金） ～ 5月6日（月）	＝1次試験＝ 5月17日（金）～26日（日） ※いずれか1日を指定されます。 ＝2次試験＝ 1次試験合格通知でお知らせします。

詳しいお問い合わせは 俱知安地域事務所：俱知安町南3条東1丁目 ☎0136-23-3540
役場担当窓口：総務課企画防災対策室 防災係 ☎55-7534（直通）
自衛官募集相談員：永井 浩さん ☎57-5544
金安 英照さん ☎58-2280

環境放射線量の状況

平成24年3月から平常時の放射線量を測定し公表しています。令和6年2月

日	月	火	水	木	金	土
...	1	2	3
4	5	6	7	8	9	10
測定値	0.05	0.05	0.05	0.05	0.06	測定値
11	12	13	14	15	16	17
建国記念の日	振替休日	0.05	0.05	0.05	0.06	測定値
18	19	20	21	22	23	24
測定値	0.07	0.06	0.06	0.05	天皇誕生日	測定値
25	26	27	28	29
測定値	0.06	0.07	0.06	0.05	—	測定値

最高値 0.05 μシーベルト 最低値 0.05 μシーベルト
 平均値 0.05 μシーベルト



単位：測定値（^{マイクロ}μシーベルト毎時）
 ※測定は、平日15時に役場庁舎周辺で計測。
 道内の平常レベル（平均）は、0.04～0.09
 μシーベルト毎時程度といわれています。

まちの事件簿
 地域安全ニュース
 （蘭越町1月中）
 ▼主な事件関係
 詐欺事件の発生
 町内において、外国為替投資の話を持ちかけられ、誤信した被害者が現金を

振り込んでしまう詐欺事件がありました。
 ▼交通事故関係
 ○1月中に発生の物件事故11件のうち、4件が単独事故でした。
 ▼未犯罪発生状況
 ・知能犯1件
 蘭越町防犯協会
 倶知安警察署

日	月	火	水	木	金	土
4	...	1	2	3	4	5
7	8	9	10	11	12	13
14	15	16	17	18	19	20
21	22	23	24	25	26	27
28	29	30				

日	月	火	水	木	金	土
3	1	2
3	4	5	6	7	8	9
10	11	12	13	14	15	16
17	18	19	20	21	22	23
24	25	26	27	28	29	30
31						

＝ YOSAKOI ソーラン祭り市民審査員募集 ＝

演舞を観て感じた『感動』が審査基準のため、特別な技術や知識は必要ありません。
 と き：6月8日(土)9:30～19:00、9日(日)9:30～21:00の中で3～4時間
 と ころ：札幌市中央区 大通公園周辺
 活動内容：YOSAKOI ソーラン祭りにおける演舞の審査
 定 員：180人程度（抽選）
 申 込：4月1日～30日(火)HP、FAX、郵送で申し込み下さい
 ※応募用紙はHPから入手可
 問い合わせ：YOSAKOI ソーラン祭り実行委員会 ☎011-231-4351 FAX 011-233-4351
 〒060-0001 札幌市中央区北1条西2丁目 北海道経済センター4階
 《ホームページ》<https://www.yosakoi-soran.jp/>

《救急当番病院》
 ☆土曜日・日曜日・祝日
 土曜日・日曜日・祝日の救急当番病院は、「倶知安厚生病院」(電話22-1141)です。
 ☆平日(夜間)の当番病院
 月曜日～金曜日 倶知安厚生病院

《ひとのうごき》

	前月比
人口	4,363人 (－3)
うち男	2,108人 (±0)
女	2,255人 (－3)
世帯数	2,262戸 (±0)
外国人	137人 (+8)

令和6年1月末現在

1月末の交通事故発生状況			
区分	人身	物損	死者
令和6年	0件	11件	0人
令和5年	1件	14件	0人

《交通事故死ゼロの日》
191日
 (自5.8.22～至6.2.29)

春の全国交通安全運動期間
4月6日(土)～
4月15日(月)

＝ 税務課からのお知らせ ＝

令和6年度から変更されます

《軽自動車税の納期限》

変更前 4月30日 → 変更後 5月31日

軽自動車税の納期限を4月末日から5月末日へ変更します。

これに伴い、納税通知書は5月に送付します。
 令和5年度軽自動車税納税証明書の有効期限は、令和6年4月30日と記載されていますが、令和6年5月に車検を迎える対象者へ有効期限を令和6年5月31日までに延長した納税証明書を送付します。

《督促手数料の徴収廃止》

令和6年度課税分より督促手数料100円の徴収を廃止します。

ただし、令和6年3月31日以前に納期限が到来した町税・保険料・使用料等で督促状が送付されたものについては、従前どおり督促手数料の納付が必要です。
 令和6年4月1日以降も納期限を過ぎた場合は、督促状が送付され、納期限の翌日から納付の日までの期間に応じて**延滞金**が加算されます。

土地・家屋価格等縦覧帳簿の縦覧、固定資産課税台帳の縦覧について

縦覧とは、納税者が他者と自分の土地・家屋の評価額の比較を通じて、評価が適正かどうかを確認できる制度です。

また、閲覧は納税者が自分の資産について確認いただくとともに、借地人・借家人等に対して使用又は収益の対象となる部分についての固定資産税の課税内容を確認する制度です。

なお、令和6年度の縦覧は4月1日から5月31日の午前9時から午後5時まで、土曜日、日曜日、祝日を除き、役場税務課内の縦覧所において実施いたします。また、閲覧期間も4月1日から実施いたします。

縦覧期間の閲覧時の複写手数料は無料となりますので、この縦覧期間中に確認くださるようお願いいたします。

▽お問い合わせ先

役場税務課固定資産係

☎55・6328（直通）

ショートメールを利用した

情報発信について

町では新たな情報発信の手段として、携帯電話等に直接メッセージが届く「SMS」での情報発信を行っています。

SMS（ショートメール）とは携帯電話やスマートフォンからの電話番号を宛先にして、メッセージを送ることができるサービスです。

町からのショートメールは次

の番号で送信されますので、受信の際は、ご確認をお願いいたします。

- ・ NTTドコモ、au、楽天モバイルの場合
「01366575111」
- ・ ソフトバンクの場合
「2430056」

※送信専用のため、返信いただいても回答できません。詳しくは町ホームページをご覧ください。

出張年金相談所開設日程

■ 俱知安会場

- ▽会場 後志労働福祉センター
- ▽相談日程 3月27日(水)
- 4月24日(水)

▽ 開設時間

- 午後1時～午後5時

■ 岩内会場

- ▽会場 岩内地方文化センター
- ▽相談日程 3月28日(木)

▽ 開設時間

- 午前9時～午後1時

▽ 予約電話番号

- ☎0134・65・5002

札幌弁護士会

無料法律相談会

- ▽会場 町民センター
- ▽相談日程
- ・ 3月26日(火)
- ・ 4月9日(火)

- ▽受付時間 午後1時から午後2時30分まで

ご相談は、電話予約が必要です。

▽相談料 無料
(電話予約制・相談時間1人30分)

- ▽お問い合わせ先・予約役場総務課総務係
- ☎55・6832（直通）
- 他町村の開催日程は、町HPをご覧ください。

札幌弁護士会

しりべし弁護士相談センター

- ▽住所 岩内町高台84・3
- ▽会場 しりべし弁護士相談センター

- ▽相談日程
- ・ 3月27日(水)
- ・ 4月3日(水)
- ・ 4月10日(水)
- ・ 4月17日(水)

▽ 受付時間

ご相談は、電話予約が必要です。予約の受付時間は、平日の午前10時から午後4時まで。

▽ 予約

- ☎0135・62・8373

▽ 相談料

無料

3月・4月の運転免許証法定更新講習会日程

- ▽俱知安町文化福祉センター
- ・ 3月19日(火)

- 優良 午前11時
- 違反 午後1時
- 一般 午後3時30分

- ・ 4月9日(火)

- 優良 午前11時
- 違反 午後1時
- 一般 午後3時30分

- ・ 4月16日(火)

- 初回 午前10時
- 優良 午後1時30分
- 午後4時

▽ 蘭越町山村開発センター

- ・ 4月2日(火)
- 優良 午後6時

高齢者コミュニティセンター

「高齢者感謝の日・運動教室」

- ▽ 日程
- ・ 3月22日(金)
- ・ 4月11日(木)

- ▽ 時間
- 午前9時～午後5時

- ▽ お問い合わせ先
- 高齢者コミュニティセンター
- ☎58・3500

戸籍の窓口

おたんじょうおめでと
昆布町 野崎 寛友さん
2・5 雄二さん・渚さん

おくやみ申し上げます

- 昆布町 高屋敷君子さん78歳
- 字黄金 畑中 一郎さん91歳
- 目名町 北野 利夫さん93歳
- 字豊国 奥寺 ふささん88歳
- 蘭越町 工藤 タキさん91歳

ご寄附ありがとうございます

社会福祉協議会へ金一封

蘭越町グラウンド・ゴルフ愛好会

会長 伊藤 嘉則さん

蘭越町環境衛生会

副会長 山岡 誠一さん





わがやのアイドル



名前 鈴木 陽道くん 2歳
生年月日 令和4年1月4日
ご両親 謙太さん、咲菜さん

思いやりを大切に、陽のあたる道歩んで欲しいと願い名付けました。

イメージも心の準備もバッチリで挑んだ出産がまさかの帝王切開に変更でしたが人生初手術の結果、元気な陽道にご対面できて貴重な経験となりました。

最近はとにかく踊るのがフームです。

好きなの食べちゃう たくさん食べて、たくさん遊んで、陽道うしく大きくなってね！

～昆布保育所～

作品 「おひなさま」



ひまわり組



ほんだ めいちゃん

(6さい)

カーキ けいしんくん

(6さい)

海洋短波レーダ蘭越局から 得られるデータについて

蘭越局は昨年の12月に、無線局の免許を取得し本格的に稼働しています。得られたデータを解析すると、若干の調整は必要ですが、総合出力100wの電波を沿岸から沖合60kmの範囲に照射して、約1/10億ほどになって反射して戻ってきた電波を回収・増幅して解析しています。蘭越局では、数学の法則のうち「サンプリング定理」に基づいて、少ないデータ量から波長の再現を行っています。データの回収率は図1の丸点で示しており、回収率が高ければ赤色、低ければ黒色となっています。図2は、沖から基地局に向かってくる一次元の流れを二次元の流れに変換した図です。沖合の両端のレーダでは、尻別川に向かう流れを捉えています。これらの情報は、海難事故・油流出事故・魚類の分布予測・漁場への最適ルート・気候変動による海流変化の観測や予測の基礎

基礎データとして利用できます。尻別川はサケ科魚類が遡上するため、遡上との関係も明らかになるかもしれません。リアルタイムデータは、近日WEB公開する予定でいます。

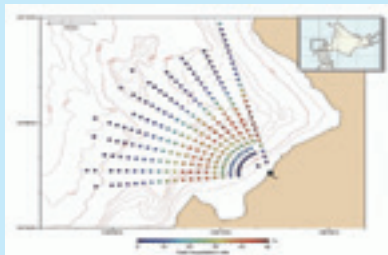

▲図1 対象範囲とデータの回収率

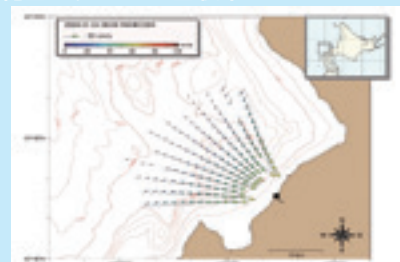

▲図2 2024年1月4日午前6時の沖から岸に向かう流れ(推定値)