



Rankoshi

2020

6

June

No.778



▲6月3日

蘭越ひばり幼稚園の春の遠足が、せせらぎ公園を目的地に行われました。途中、突然の大雨に見舞われましたが、園児たちは木陰で雨宿りをし、雨が上がった後は、お待ちかねのおいしいお弁当タイムを楽しみました。

港地区津波避難タワー建設へ

本町は、日本海側の想定津波波源付近に位置しており、平成30年には津波災害警戒区域に指定されています。

これまで、地震津波避難訓練や、防災ガイド・マップ（ハザードマップ）の配布等、ソフト対策に取り組んできましたが、津波襲来時の避難施設を整備することが急務と考え、対象となる補助制度がないか、金町長が国土交通省へ伺ったところ、津波防災地域づくり支援チームを通じて、「都市防災総合推進事業（防災・安全交付金）」の紹介をいただきました。

従来の交付金の対象地区要件に本町は該当しておりませんでした。令和2年度予算の制度拡充により、津波災害警戒区域でも事業の活用が可能となり、津波災害警戒区域の指定が行われている本町では、交付金を活用して津波避難施設の整備を進めることができるようになりました。



▲昨年11月に港地区で行われた、蘭越町地震津波避難訓練の様子。

タワーの概要

予定地は、旧港小学校のグラウンド跡地で、鉄筋コンクリート2階建て延べ床面積640平方メートル。2階部分に80人が就寝可能なスペースを確保し、車いすなどでも利用しやすいよう緩やかなスロープで2階と結びます。

非常食などを保管する備蓄庫も整備

します。

タワーは地震津波避難訓練や、平時から地域住民に親しんでいただけるよう地域の集会等にも活用を予定しています。

本年度は実施設計・杭打工事、来年度（令和3年度）に、建物の建設工事を行います。

▼国土交通省のパンフレットに蘭越町の事例が掲載され、金町長のコメントが紹介されました。

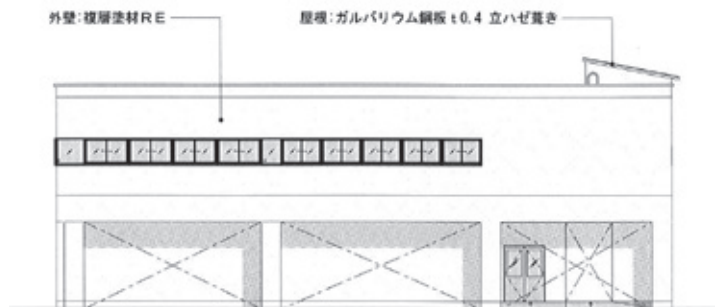

▲津波避難タワーイメージ図

新型コロナウイルス感染症対策事業

らんこしプレミアム商品券発売開始

新型コロナウイルスによる消費の減少が続く、町内の企業にも影響が出ているため、生活者及び町内商店・企業を支援するため、蘭越町と蘭越町商工会では、プレミアム付き商品券を発行することにしました。

7,500 円の商品券を 5,000 円で購入することができ、町民一人 4 セットまで購入できます。

**1セット (500 円×15 枚)
7,500 円分の商品券を 5,000 円で販売いたします!**

- 購入限度…一人当たり【4セット 20,000 円
(500 円券 60 枚 30,000 円相当) まで】
- 有効期限…令和 2 年 12 月 15 日(火)まで
- 販売対象…蘭越町内在住者
- 購入方法…購入時、必要書類を持参してください



必要書類：特別定額給付金口座振込通知書

- 販売期間…令和 2 年 6 月 15 日(月)～令和 2 年 7 月 15 日(水)まで

購入及びお問い合わせは、蘭越町商工会 ☎ 57-5437 まで

羊蹄林産協同組合が 蘭越町へ多額の寄附

羊蹄林産協同組合（中兼幸靖理事長）が、5月22日(金)に蘭越町役場に来庁され、120万円を町に寄附されました。

当組合の社員及び関連会社から募り、この度の感染症対策における蘭越町の各種対策事業に役立ててほしいとの趣旨で寄附されました。

町では、寄附金の趣旨に沿って、コロナ対策の有効な事業に活用をいたします。





みつなえ

5/1

密苗マットで効率アップ

～蘭越町育苗施設密苗出荷～

蘭越町育苗施設において、密苗マットの出荷が行われました。密苗とは、種子を通常の3倍量をマットで播種するため、生産コストの削減と労働力の軽減を図られます。田植え時の苗の積替えが少なく済み、ビニールハウスも少なく済むことから、効率的に作業が進められるそうです。



5/8

記念樹 静かに花開く

～ニトリ桜 開花～

昨年10月12日に、蘭越町開基120年記念事業としてランラン公園から栄橋にかけて植樹した「ニトリ桜」54本が、一本も枯れることなく、ささやかに開花しました。

移植してまだ間もない苗木ですが、成長は順調で、20年後の彩りが早くも期待されます。



5/10

らんこし米の田植えスタート

～町内トップ 石川さん～

蘭越町内のトップを切って、初田地区の石川真さんの水田で「らんこし米」の田植えが始まりました。

石川さんは「コロナで大変な時期ですが、秋にはおいしいらんこし米をお届けできるよう頑張ります。」と話されました。



5/19

コロナ支援、お弁当に込めて

～らぶちゃんらんこし宅配弁当配達～

町では、臨時休校が長引き、児童生徒へ学校給食の提供が出来ないため、学校が休校中の給食センターの有効活用と、保護者の負担軽減を図るため、児童生徒を対象に「らぶちゃんらんこし宅配弁当」を、それぞれの家庭へ約300食が配達されました。この取組は、5月中に計4回実施されました。





5/23

みんなでまちをきれいに

～湯里温泉町内会春のクリーン作戦～

湯里温泉町内会で、「町内春のクリーン作戦」として、地区の清掃活動が行われました。この活動に20名が参加。当町内会では毎年春と秋の計2回、清掃活動を実施しております。

例年、清掃活動終了後に、お花見として親睦会が開催されていましたが、新型コロナウイルス感染予防対策のため、清掃のみの活動となりました。



5/26

おうちで本を読もう！

～町内の子どもたちへ図書カードを進呈～

町では、新型コロナウイルス対策事業として、町内に住所を有する乳児から中学生を対象に1人5,000円分の図書カードを進呈しております。

感染拡大防止のため、休校や外出自粛が行われている中、学習支援の一環として、子どもたちが絵本や参考書等を購入し、ご家庭で過ごす時間を少しでも有意義にさせていただくことを目的に7月31日(金)まで実施します。



5/28

おおきくなあれ～！

～蘭越ひばり幼稚園ジャガイモ植え～

蘭越ひばり幼稚園において、園児達による農作物の種まきと苗植えが行われました。

今回は、ジャガイモ、えだまめ、カボチャ、たまねぎ、トウモロコシが植えられ、晴天のもと、園児たちは「おおきくなあれ～！」と声をかけて種まき・苗植えを楽しみました。



5/28

山菜よりも命大事に

～山菜採り遭難防止看板設置～

消防署蘭越支署・倶知安警察署・蘭越町では、山菜採りでの遭難防止を呼び掛ける看板を湯里・新見地区の道道沿い計7箇所を設置しました。

山菜よりも大事な命を守るため、山菜採りの際には十分お気を付けください。

町財政状況

令和元年度 下半期

町では、町民の皆さんに納めていただいた税金等がどのように使用されているか、また、土地や基金などの財産はどの程度あるのかなど、町の財政状況について、年2回、定期的にお知らせしています。

今回は、令和元年度下半期の3月31日現在の財政状況について公表いたします。

したがって、この時点では、町債の借入れをしておりますので、支出額に対して収入額が不足している会計もありますが、一時的な借入れ等で補っています。

また、予算額のうち、国の予算等の関係で翌年度へ繰り越して執行されるものがあることもご理解ください。

なお、令和元年度の決算は、5月31日の出納整理期間が終了した後にとまりますので、所定の手続きにより公表いたします。

一般会計予算の執行状況

(令和2年3月31日現在)

※予算額には翌年度へ繰り越して実施する事業が含まれています。

| 歳入科目 | 予算額 | 収入済額 | 収入率 | 歳出科目 | 予算額 | 支出済額 | 支出率 |
|----------|--------------|--------------|--------|--------|--------------|--------------|-------|
| 町税 | 4億4,005万3千円 | 4億4,766万4千円 | 101.7% | 議会費 | 6,028万3千円 | 5,661万3千円 | 93.9% |
| 地方譲与税 | 1億3,477万2千円 | 1億3,900万5千円 | 103.1% | 総務費 | 11億8,169万8千円 | 10億7,314万4千円 | 90.8% |
| 地方交付税 | 27億6,946万5千円 | 29億232万4千円 | 104.8% | 民生費 | 9億1,827万5千円 | 8億4,135万3千円 | 91.6% |
| 使用料及び手数料 | 1億9,361万8千円 | 1億8,067万0千円 | 93.3% | 衛生費 | 6億8,408万1千円 | 6億5,670万5千円 | 96.0% |
| 国庫支出金 | 6億7,053万4千円 | 5億5,289万8千円 | 82.5% | 農林水産業費 | 8億2,905万4千円 | 6億7,838万1千円 | 81.8% |
| 道支出金 | 3億6,294万7千円 | 2億6,499万1千円 | 73.0% | 商工費 | 3億2,367万5千円 | 2億4,085万6千円 | 74.4% |
| 繰入金 | 4億4,525万1千円 | 4億4,497万1千円 | 99.9% | 土木費 | 13億8,180万1千円 | 11億5,062万7千円 | 83.3% |
| 繰越金 | 3億3,671万0千円 | 3億7,625万3千円 | 111.7% | 消防費 | 2億327万3千円 | 1億9,972万9千円 | 98.3% |
| 諸収入 | 3億3,219万0千円 | 2億6,927万0千円 | 81.1% | 教育費 | 5億1万5千円 | 4億4,060万3千円 | 88.1% |
| 町債 | 10億2,150万4千円 | 0千円 | 0% | 公債費 | 9億1,934万7千円 | 9億1,887万1千円 | 99.9% |
| その他 | 3億2,044万1千円 | 2億3,232万5千円 | 72.5% | その他 | 2,598万3千円 | 1,831万4千円 | 70.5% |
| 合計 | 70億2,748万5千円 | 58億1,037万1千円 | 82.7% | 合計 | 70億2,748万5千円 | 62億7,519万6千円 | 89.3% |

令和2年3月31日現在の人口
4,603人

町民一人当たりが納めた税金
97,255円

町民一人当たりを使用した経費
1,363,284円

各特別会計予算の執行状況

| 会計名 | 予算額 | 収入済額 | 収入率 | 支出済額 | 支出率 |
|--------|--------------|-------------|--------|--------------|-------|
| 奨学資金 | 312万1千円 | 223万3千円 | 71.5% | 216万0千円 | 69.2% |
| 公平委員会 | 105万0千円 | 192万0千円 | 182.9% | 79万2千円 | 75.4% |
| 地域振興 | 5,784万8千円 | 5,643万7千円 | 97.6% | 5,464万1千円 | 94.5% |
| 国民健康保険 | 2億3,763万4千円 | 2億3,989万4千円 | 101.0% | 2億3,549万6千円 | 99.1% |
| 後期高齢者 | 7,948万6千円 | 7,937万6千円 | 99.9% | 7,498万2千円 | 94.3% |
| 介護保険 | 6,187万4千円 | 5,661万7千円 | 91.5% | 5,445万5千円 | 88.0% |
| 簡易水道 | 1億8,565万2千円 | 1億8,480万6千円 | 99.5% | 1億8,312万2千円 | 98.6% |
| 集落排水 | 3億430万4千円 | 1億8,805万7千円 | 61.8% | 1億8,136万1千円 | 59.6% |
| 幽泉閣 | 3億50万8千円 | 2億7,940万1千円 | 93.0% | 2億7,015万8千円 | 89.9% |
| 特産品開発 | 2,221万6千円 | 1,547万2千円 | 69.6% | 1,370万4千円 | 61.7% |
| 合計 | 12億5,369万3千円 | 11億421万3千円 | 88.1% | 10億7,087万1千円 | 85.4% |

※歳出に対する歳入の不足分は一時的な借入れや会計間の融通で対応しています。

町有財産の状況

土地及び建物
 土地 6,092,375 m²
 建物 114,794 m²



基金
 46億5,151万0千円



山林
 所有 15,974,034 m²
 立木推定量
 235,079 m³



有価証券
 株券 20万円
 出資による権利
 2,432万8千円
 無体財産権
 商標権「らんこし米」



▲ 昆布地区定住促進子育て支援住宅建設事業



▲ スクールバス購入事業



▲ 三和集会所整備事業

進むまちづくり
 (令和元年度)

町債・一時借入金の現在高

| | 町債 | 一時借入金 |
|------|-------------|-------|
| 一般会計 | 77億127万7千円 | 8億円 |
| 簡易水道 | 3億9,797万2千円 | |
| 集落排水 | 7億554万8千円 | |
| 合計 | 88億479万7千円 | 8億円 |

平成30年度 蘭越町財務書類4表（概要版）

地方公会計改革に基づき、現金主義・単式簿記に発生主義の活用及び複式簿記の考え方を取り入れた公会計制度による「財務書類4表」を作成しました。

☆作成方法 ・統一モデル

1. 作成基準日：平成31年3月31日
2. 対象範囲：全体会計（一般会計及び特別会計）

貸借対照表（バランスシート）

貸借対照表（バランスシート）とは、住民サービスを提供するために町が保有している土地・建物及び現金などの資産と、その資産をどのような財源（負債・純資産）で賄ってきたかを表したものです。

| 資産の部（所有する財産の金額） | | 負債の部（将来世代が負担する金額） | |
|---------------------------|--------------------|----------------------------|--------------------|
| 公共資産 (道路・学校などの土地や建物) | 498億3,700万円 | 固定負債 (地方債、退職手当引当金など) | 100億3,300万円 |
| 投資等 (基金、出資金、長期延滞債権など) | 36億8,300万円 | 流動負債 (翌年度償還予定地方債、未払金など) | 10億6,900万円 |
| 流動資産 (現金・預金、町税等の未収金など) | 20億4,100万円 | | |
| 合 計 | 555億6,100万円 | 負債合計 | 111億 200万円 |
| | | 純資産の部（これまでの世代が負担した金額） | |
| | | 純資産合計 | 444億5,900万円 |

行政コスト計算書

行政コスト計算書とは、1年間の資産形成に結びつかない行政サービスに係る費用と、その行政サービスの直接対価として得られた使用料・手数料などの収益を対比させたものです。

| | |
|------------------------------|------------|
| 経常費用 [Ⓐ] | 64億6,200万円 |
| 人にかかるコスト (職員給与など) | 13億6,400万円 |
| 物にかかるコスト (物件費、減価償却費など) | 32億4,000万円 |
| 移転支出的なコスト (補助金、他会計への支出など) | 17億8,000万円 |
| その他のコスト (地方債利子など) | 7,800万円 |
| 経常収益（使用料・手数料など） [Ⓑ] | 9億8,500万円 |
| 臨時損失 [Ⓒ] | 300万円 |
| 臨時利益 [Ⓓ] | 4億1,600万円 |
| 純経常行政コスト（ $A-B+C-D$ ） | 50億6,400万円 |

純資産変動計算書

純資産変動計算書とは、貸借対照表の純資産が1年間でどのように変動したかを示したもので、今までの世代が負担した額の変動を表したものです。

| | |
|------------------------------------|-------------|
| 期首純資産残高 | 446億7,000万円 |
| 当期変動額 | △2億1,100万円 |
| 純経常行政コスト | △50億6,400万円 |
| 資産形成のため受け入れた財源 (町税、地方交付税、補助金など) | 48億5,300万円 |
| その他 (災害復旧事業費など) | 0円 |
| 期末純資産残高 | 444億5,900万円 |

資金収支計算書

資金収支計算書とは、行政活動に伴う現金等の資金の流れを3つの性質に区分し示したもので、どのような活動に資金が必要となったのかを表したものです。

| | |
|------------------------------|------------|
| 期首歳計現金残高 | 4億5,300万円 |
| 経常的収支 (人件費、地方交付税、国庫支出金など) | 7億4,200万円 |
| 公共資産整備収支 (公共資産整備支出など) | △6億1,000万円 |
| 投資・財務的収支 (地方債償還額など) | △1億6,200万円 |
| 期末歳計現金残高 | 4億2,300万円 |

町民1人あたりの貸借対照表

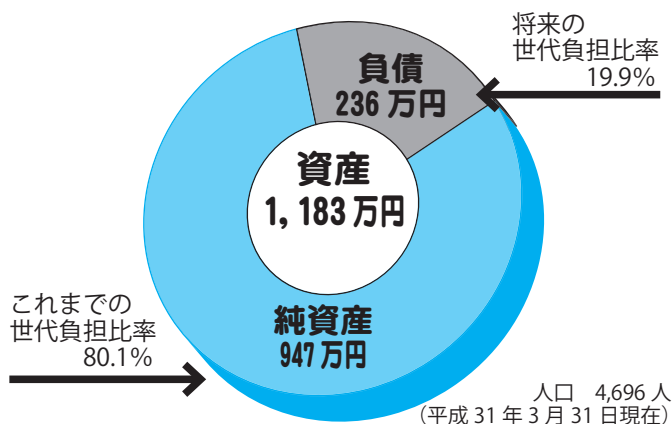

※詳細な内容及び説明については、町のホームページの“まちからの公開資料”からご覧いただけます。

献血の実施について

令和2年度 第1回目の献血は

6月25日(木) 9:30～12:00 役場庁舎前
13:30～16:00 町民センター

現在、道内各地の医療機関において、入院加療のため多量の血液を必要としており、日赤血液センターでは、多くの献血を希望しております。
一人でも多くの方々が献血にご協力くださいますようお願いいたします。

採血基準

| | |
|--------|--|
| 採血の種類 | 400ml全血採血 |
| 年齢 | 男性17歳以上69歳以下・女性18歳以上69歳以下 |
| 体重 | 男性、女性共に50kg以上 |
| 採血間隔 | 男性12週間以上・女性16週間以上 |
| 年間採血回数 | 男性3回以内・女性2回以内 |
| 共通事項 | 次の方からは採血できません。 ・妊娠していると認められる方 ・採血により悪化する恐れのある循環系疾患、血液疾患にかかっていると認められる方 ・有熱者でその他健康状態が不良であると認められる方 ・海外から帰国後、4週間未満の方 |

※なお、65歳以上70歳未満の献血者におかれましては、60歳から64歳までの間に献血経験がある方に限ります。

自衛官募集のご案内

| 募集項目 | | 受験資格 | 受付期間 | 試験期日 |
|-----------------|----|--------------------------------|----------------------|---|
| 自衛官候補生 (第2回) | 男子 | 採用予定月の1日現在 18歳以上 33歳未満の者 | 7月1日(水) ～8月21日(金) | 8月28日(金)～30日(日) |
| | 女子 | | | 8月28日(金)、30日(日) |
| 自衛官候補生 (第3回) | 男子 | | 7月1日(水) ～9月11日(金) | 9月23日(水)～30日(水) 【上記のうち、27日(日)は除く】 |
| | 女子 | | | 9月25日(金)～30日(水) 【上記のうち、27日(日)・28日(月)は除く】 |
| 一般曹候補生(第2回) | | | 7月1日(水) ～9月10日(木) | 1次：9月18日(金)～20日(日) 2次：1次試験合格通知でお知らせします。 |

詳しいお問い合わせは 倶知安地域事務所：倶知安町南3条東1丁目 ☎0136-23-3540
役場担当窓口：総務課企画防災対策室 防災係 ☎57-5111 (内線299)
自衛官募集相談員：武田 司さん ☎55-3666 永井 浩さん ☎57-5544

7月17日は北海道みんなの日

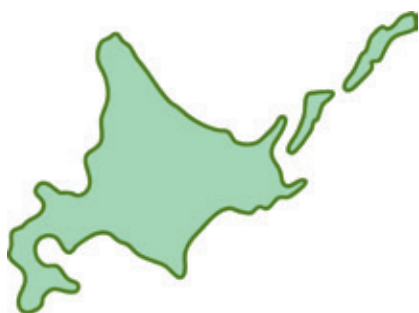

松下武四郎が、明治政府に「北加伊道」という名称を提案した7月17日は、「北海道みんなの日(愛称：道みんなの日)」です。

この日を、本道のこれまでの歴史や文化、風土を見つめ直し、価値を再認識し、道民一体となってより豊かな北海道を築いていくためのきっかけとするとともに、道外から訪れる方、本道にゆかりのある方に北海道の魅力を発信する機会としましょう。

また、道みんなの日には、道内各地の道立施設等において常設展示の観覧料や入場料が無料になるほか、記念事業が実施されます。ぜひご利用ください。

こんにちは！ 健康運動指導士です



吉尾健康運動指導士

新型コロナウイルス感染症対策として、スポーツ庁のホームページに掲載されている「安全に運動・スポーツをするポイント」（令和2年5月22日改正）について、具体的な内容をお伝えします。

「やってみよう！家でできるちよつとした運動」も「筋力トレーニング」とあわせて今後の生活に是非役立ててください。

新型コロナウイルス感染症につきましても、依然として警戒を緩めることができない状況ですが、みなさんいかがお過ごしでしょうか？

感染を恐れるあまり外出の機会が減っていませんか？昨年の今頃と比べて、歩く機

会（身体活動量）が減っていませんか？この様な時期だからこそ、屋内（自宅）で行える運動や屋外でのウォーキング・ジョギングなど、健康を維持するための運動が必要です。感染を防止しつつ、安全・安心に運動・スポーツに取り組みしましょう。

【安全に運動・スポーツをするポイント】

新型コロナウイルス感染症にならない・うつさないために

■運動・スポーツ前の体調確認

- ▼平熱を超える発熱がないか。
- ▼せき・のどの痛みなど風邪の症状がないか。

- ▼だるさ、息苦しさがないか。
- ▼においや味に変化がないか。
- ▼体が重く感じる・疲れやすいなど、体調に異変を感じていないか。

■運動・スポーツ前後の手洗い

- ▼汗が気になって手が顔（特に口）に触れることで感染することも考えられます。

■ウォーキング、ジョギングするときに気をつけることは？

- ▼一人又は少人数で行う。
- ▼すいた時間、場所をえらぶ。
- ▼他の人との距離を確保する。
- ※少なくとも2mの距離を空ける。

▼位置取り

- ・前の人の呼吸（はく息）の影響をさけるため、前後一直線にならぶのではなく、並走する、あるいは斜め後方に位置取る（参考：下図）ようにする。
- ・すれ違うときも、なるべく互いの距離をとる。

■その他気をつけることは？

- ▼重症化リスクの高い高齢者、基礎疾患等のある方について
- ・運動・スポーツをする前に

かかりつけ医に相談しましょう。

・マスクを着用して運動・スポーツをする場合、身体への負担が著しく大きくなる可能性ががあります。

無理のない範囲で行いましょう。

▼呼吸（はく息）が激しくなりやすい運動・スポーツをしている方が近くを通った場合に、

感染しないか不安になる方がいる場合があります。

・人とすれ違う可能性がある場合は、マスクを着用するなど、口と鼻をおおう、呼吸が激しくならないよう運動強度を落とすなど、周りの方への配慮をお願いします。

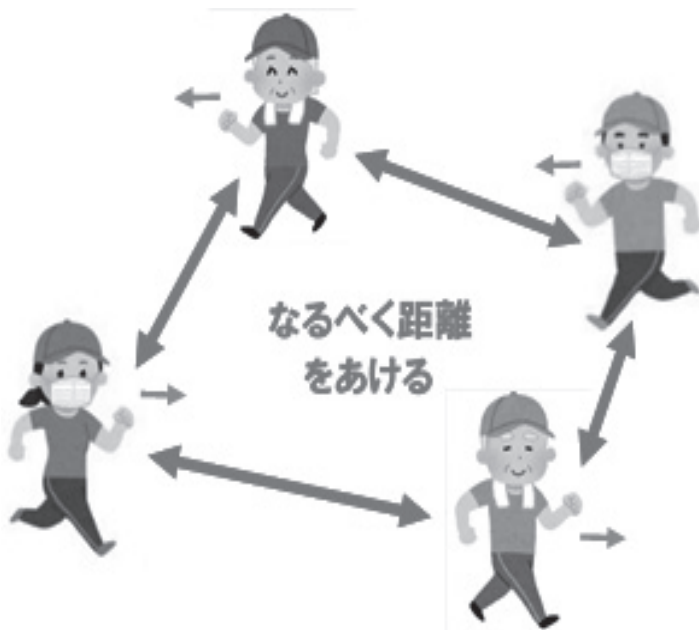

※スポーツ庁ホームページは、こちら↓

https://www.mext.go.jp/sports/b_menu/sports/mcatetop05/jsa_00010.html

【やってみよう！家でできるちょっとした運動】
～筋力トレーニング～ できれば週2～3回程度行いましょう



◀ つま先立ち⇄つま先上げ
 (ふくらはぎ・すねに効く)

回数：各 10～15回×1～3セット

- ① 両足のつま先立ちと、
 前足のつま先上げを交互に行う。

▶ スクワット
 (太ももに効く)

回数：5～15回×1～3セット

- ① 足を肩幅程度に開いた状態からお尻を後方へ引くようにヒザを曲げる。
 ② ゆっくり立ち上がる。



▼ 上体起こし (おなかに効く) 回数：5～15回×1～3セット

- ① 両膝を立てて座り、猫背になる。 ② 上体を後ろにゆっくり倒して、起こす。
 ※ あごを引いたまま、おへその方を見て行う。

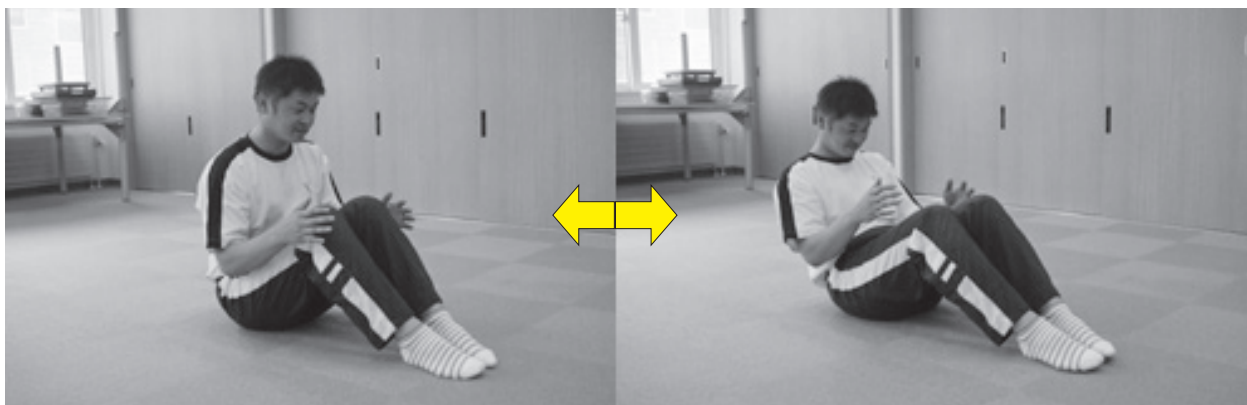

ご不明点、個別指導をご希望の方は、健康づくり対策係 ☎ 57-6969 又は 57-5111
 (内線 281) 健康運動指導士(吉尾)までご連絡ください。

消防署蘭越支署 からのお知らせ



羊蹄山ろく消防組合消防署蘭越支署
司令補（予防係長）

佐々木 真二さん

「蘭越消防団・蘭越支署
消防連合演習」は、
中止になりました。

令和2年度蘭越消防団・蘭
越支署消防連合演習を7月12
日(日)蘭越町尻別川河川公園で
開催を予定しておりましたが、
新型コロナウイルス感染症
防止の観点から、今年度は中
止を決定いたしました。



「電気コードが発火!」

あなたの家は大丈夫?

家具の下敷きになっていたり、使用頻度が高く強く折れ曲がったりしている電気コードは、中の銅線が「半断線」になっていて可能性があるあります。

もし、このような状態で使用を続けると、断線した部分で熱が発生したり、スパークするなどして、ビニール被覆が燃え出す危険があります。



「半断線」ってなに?

電気器具の電源コードは、一般に細い銅線が数十本入って1本のコードになっています。

この数十本のうちの一部分が切れた状態を「半断線」といいます。



このような症状が

見つかったら要注意

《チェックポイント》

●コードのビニールに変色している箇所がある。

●コードのビニールに溶融(変形)している箇所がある。

●使用中、異常に熱くなる箇所がある。

●コードの中の銅線がむき出しになっている箇所がある。

このほか、コードの伸び方や折れ方で、器具の電源が入ったり、切れたりする場合も、断線している可能性があります。



このほか、コードの伸び方や折れ方で、器具の電源が入ったり、切れたりする場合も、断線している可能性があります。

▽火事・救急・救助

局番なしの☎119番へ

▽お問い合わせ(蘭越支署)

☎0136・57・5010

▽災害情報ダイヤル(自動音声)

☎0136・22・6655



蘭越高校通信

rankoshi senior high school

vol.058

文責 教頭 守田

国際交流の歴史

毎年、6月の「蘭越高校通信」で国際交流の成果を報告していますが、今年は新型コロナウイルス感染症の影響で交流活動が実施できなかったため、今回は蘭越高校の国際交流の歴史を紹介することにします。

近年、後志管内ではニセコエリアの国際化とともに、英語教育や国際交流に力を入れていることを宣伝する高校が多くなりました。その中でも、蘭越高校の国際交流への取り組みは、ニセコエリアの開発が始まる遙か前から行われており、蘭越町の国際交流の歴史とともに歩んできました。『新蘭越町史』には、昭和44年にオーストラリアのサールフエルデン市と姉妹都市を締結した際に、「小中学生の絵

や作文の交換することをはじめ、高校生の親善使節の交換を行うことになりました」との記述があります。そして、この高校生の親善使節として、昭和48年に蘭越高校から男女各1名の生徒が派遣され、翌年、友好親善使節団（5名）が来町し交歓会などが行われています。これが蘭越高校の国際交流の始まりだと思われれます。その後、蘭越町から使節団が数回派遣されていますが、生徒の派遣はありませんでした。

再び国際交流が動き始めるのは、平成5年度から2年間、「特色ある学校づくり推進事業」の指定がきっかけでした。テーマを「姉妹都市との交流による郷土の再認識と国際理解の深化」とし、研究を実施していくことになりました。平成6年には本格的な交流活

動を推進するため「国際交流事業推進委員会」を設立し、活動を始めました。平成7年には町の支援を受け、校長、教諭、生徒2名がサールフエルデン市の高等学校HBLAを訪問し、姉妹校提携を結びました。以来、派遣団のHB



LA訪問交流が平成11年まで計5回続き、合計17名の生徒が派遣されました。

しかし、この交流もオーストラリアからの本校訪問が難しいことや、ドイツ語を話す地域であることなどの理由により、平成12年から訪問先をオーストラリアのケアンズTAS校に変更されました。オーストラリアへの訪問は平成25年まで続きました。

現在は、ニュージールランドへ訪問先を換え、交流活動を継続しています。毎年、2〜3名の生徒が参加しています。参加した生徒たちは、この経験をおして大きく成長しているようです。



今回ご紹介したように蘭越高校の国際交流の歴史は、50年ほどになり、後志管内でも先進的だったようです。

来年度からは、2年生で実施する見学旅行を英語圏であるフィリピンのセブ島で実施する計画もあります。これからも、蘭越高校は国際理解の深化と英語力の向上に力を入れていきますので、町民のみなさまのご支援をお願いいたします。

ご紹介いたします

今年4月に蘭越高校に赴任された方々をご紹介します。（カッコ内は、前勤務地です）



藤田 博史 校長
(千歳高等学校)



守田 英樹 教頭
(苫小牧東高等学校)



藤田 健司 教諭
(大野農業高等学校)



岩崎 洋和 事務長
(室蘭清水丘高等学校)

後期高齢者医療制度のお知らせ

～令和2年度の保険料について～

■ 6月に保険料額をお知らせします

令和2年度の保険料につきましては、今月中旬に個別にお知らせします。

＜保険料の計算方法＞

| | | | | |
|--|---|---|---|--|
| 均等割 【1人当たり保険料】 52,048円 | + | 所得割 【本人の所得に応じた額】 (令和元年中の所得-33万円) × 10.98% | = | 1年間の保険料 【限度額 64万円】 (100円未満切捨) |
|--|---|---|---|--|

- 1年間の保険料の上限額は、64万円になります。
- 年度の途中で加入したときは、加入した月からの月割で計算します。
※「所得」とは前年の「収入」から必要経費（公的年金等控除や給与所得控除額など）を引いたものです。

◆ 保険料のお支払方法

保険料のお支払いは、「年金からのお支払い」と「口座振替」を選ぶことができます。

「口座振替」を希望される方は、町内の金融機関へお申し出ください。
(お申込みに必要なもの:ご本人の保険証・お支払いする口座の預金通帳とお届け印)

- 「年金からのお支払い」から「口座振替」に切り替わる時期は、お申し出の時期により異なります。
- 税申告の際の「社会保険料控除」は、お支払いする方に適用されます。
(年金からのお支払いの場合、お支払いいただくご本人の社会保険料控除の対象になります。)

**次のいずれかに当てはまる方は「年金からのお支払い」ができません。
「納入通知書」や「口座振替」により納めていただきます。**

◆ 介護保険料が年金から引かれていない方
(年金額が年額 18万円未満の方)

◆ 介護保険と後期高齢者医療の保険料の合計額が、介護保険料が引かれている年金の受給額の半分以上を超える方

【お問い合わせ先】

・北海道後期高齢者医療広域連合

〒060-0062 札幌市中央区南2条西14丁目 国保会館6階

☎ 011-290-5601

・蘭越町役場 ☎ 57-5111

住民福祉課 医療給付係 (内線 253)

税務課 税務係 (内線 243)

新型コロナウイルス感染症の影響により
収入が減少している方へ

国民年金保険料免除

の申請ができます

簡易な所得見込額の手続により、
申請が可能となりました。

手続の方法や申請書等は、
日本年金機構ホームページに掲載しております。

<https://www.nenkin.go.jp/>

日本年金機構

検索

ご相談は「年金加入ダイヤル ☎0570 - 003 - 004」へ

～申請はお済みですか？～

「重度心身障がい者医療費」「ひとり親医療費」「子ども医療費」

健康保険では、業務外のケガや病気の場合に療養に係る給付が行われますが、療養を受けられる方の条件によって、法律に基づいて医療費の全額あるいは一部を町が負担します。

該当しているのに助成を受けていない、という方はお問い合わせください。

| 区分 | 対象となる方 | 助成の範囲 |
|-------------|--|---|
| 重度心身障がい者医療費 | 身障1・2級、3級の一部または、精神1級の手帳をお持ちの方 療育手帳A判定の方 | 《町民税非課税世帯》 初診時一部負担金のみ自己負担 《町民税課税世帯》 1割を自己負担 但し高校生以下は課税・非課税問わず自己負担なし |
| ひとり親医療費 | 【父母】配偶者と離別または死別し、 20歳未満の児童を扶養している方 【児童】上記の親に扶養されている、 20歳未満のお子さん | ※「ひとり親医療費」においては、父母は入院・訪問看護のみ |
| 子ども医療費 | 高校生以下のお子さん | 自己負担なし |

※対象となる方の病状や診療内容によっては、自立支援医療などの他の公費負担医療が優先となる場合もあります。

～受給者のみなさんへ～

現在お使いの受給者証は7月31日が有効期限です

重度心身障がい者・ひとり親医療費受給者の方には個別に申請書を郵送しますので、窓口にて提出してください。(窓口において新しい受給者証を交付します)

子ども医療費受給者の方は手続き不要です。8月1日からの使用に合わせ、新しい受給者証を郵送します。

【お問い合わせ：住民福祉課 医療給付係 ☎57-5111 (内線253)】

有効期限満了後の受給者証は役場に返納するか、ご自身で破棄してください。

こぶしにまなぶ

No. 313

(題字：田澤 豊彦氏)

こぶしは蘭越町の花木です。大自然の中でたくましく育つこぶしに学びましょう。

～ スポーツ活動を通じて 健康維持と爽やかな汗を流しましょう！ ～
〃 スポーツシーズン到来！ 〃 ● 気分爽快 健康増進へ ●

6月1日(月)、総合運動公園野球場と「こぶしコース」パークゴルフ場、昆布100年の森公園パークゴルフ場がオープンしました。愛好者の皆さんは、まだか、まだかと待ち望んでいたのではないのでしょうか！また、一時休館をしておりました総合体育館も開館しました。

なお、**トレーニング室とプレイルームは「新型コロナウイルス感染症」防止対策として、当面の間利用を中止**しておりますので、ご理解をお願いいたします。再開の目途が立ちましたら改めてお知らせいたします。各施設ご利用の際には、「新型コロナウイルス」感染防止対策を十分留意してご利用いただきたく、町民の皆さまのご理解とご協力をお願いいたします。



※総合運動公園野球場

※スポーツ施設の利用に関するお問い合わせは、総合体育館（☎ 57-6765）へ。

☆☆☆ 総合体育館スポーツ競技団体活動表 ☆☆☆

| ＜競技団体活動日／夜間利用団体時間割＞ | | | | |
|---------------------|---|------------------------|------------------------|---------|
| | ア リーナ | | 武道室 | トレーニング室 |
| | A面 | B面 | | |
| 月 | 卓球協会（らんスポ：少年団） 一般開放（卓球） | ソフトテニス協会（少年団） | 剣道連盟（少年団） 柔道連盟（少年団） | 一般開放 |
| 火 | 一般開放（フリー競技） ※ゲートボール（雨天時の昼間） | バレーボール協会 （JrVB クラブ） | 剣道連盟（少年団） | 一般開放 |
| 水 | サッカー協会 ※グラウンドゴルフ（雨天時の昼間） | 一般開放（フリー競技） | 柔道連盟（少年団） | 一般開放 |
| 木 | 卓球協会（らんスポ：少年団） 一般開放（卓球） | ソフトテニス協会（少年団） | 剣道連盟（少年団） | 一般開放 |
| 金 | 一般開放（フリー競技） ※ゲートボール（雨天時の昼間） | バレーボール協会 （JrVB クラブ） | 柔道連盟（少年団） | 一般開放 |
| 土 | サッカー協会 | 一般開放（フリー競技） | | 一般開放 |
| 日 | 夜間利用なし※日中の利用可能時間は、午前9時から午後5時までは、一般開放です。 | | | |

○夜間利用団体時間は、午後7時から午後9時30分までです。（5月から10月）

●一般開放は、場所が限られていますので、譲りあって利用してください。

○小・中学生の総合体育館の利用は、午後7時までとします。（保護者同伴の場合を除きます。）

●アリーナやプレイルームでの飲食はできません。※館内は、全館禁煙です。

○日中は、午前・午後ともに一般利用できますが、行事で使用の場合がありますので、利用の際にはご確認ください。 ※利用方法や各競技団体に関するお問い合わせ等は、総合体育館へ。

令和2年度 「総合型地域スポーツクラブ」会員募集中

いつでも、どこでも、誰でも、そしていつまでもスポーツを楽しめる町を目指し、クラブが町民のより身近なものとなるよう町民主体のスポーツ活動を展開し、健康で明るく活力ある町づくりに寄与することを目的に活動しています。ぜひ、お友達をお誘い合わせの上、多くの方々のご参加をお願いします。

詳しくは、総合体育館までお問い合わせ願います。



(1) 活動種目 (自分の体力に応じた活動ができる)

- ・ウォーキング
- ・町内外で「歩こう会」開催
- ・卓球 (幼児からお年寄りまで)
- ・ふまねっと運動
- ・プロ野球観戦 など

(2) 活動目的 (目的に合わせて活動ができる)

- ・健康、体力づくり
- ・生きがいづくり
- ・仲間づくり



(3) 活動内容 (会員相互の仲間づくりができる)

- ①「ウォーキング」 / ◆毎週土曜日：午前7時00分から (場所：せせらぎ公園)
- ②「卓球」 / ◆毎週月・木曜日：午後7時00分から (場所：総合体育館)
- ③「ふまねっと運動」 / ◆毎月第1・2・3月曜日：午後1時00分から (場所：町民センター)

【教育委員会会議の開催状況】

教育委員会会議において審議された内容について、お知らせいたします。

令和2年第6回教育委員会会議 (6月5日開催)

出席委員 首藤教育長、鍋田職務代理者、西澤委員、及川委員、西元委員

説明者 田縁次長、今野学務課主幹、佐藤スポーツ課主幹、小林花一会館長、高橋生涯学習課主幹、屋敷学校給食センター長

議 題 ・ 第4地区教科書採択教育委員会協議会委員の選出について

- ・ 町立学校の夏季休業について
- ・ 令和2年度蘭越町立小学校施設の開放について
- ・ 令和2年度一般会計教育費補正予算(案)について
- ・ 蘭越高等学校の今後のあり方についての検討会委員の選任について
- ・ 蘭越町学校運営協議会設立準備委員会委員の選出及び任命について
- ・ 教育委員会の当面のスケジュールについて

♪ 『花一会図書館』 から こんにちは ♪

☆☆☆ 新刊の紹介 ☆☆☆

【小説・エッセイ】

発注いただきました！
 焦眉（警視庁強行犯係・樋口顕シリーズ）／朝井 リョウ
 カケラ／今野 敏
 告解／湊 かなえ
 木になった亜沙／薬丸 岳
 暗鬼夜行／今村 夏子
 丸の内魔法少女ミラクリーナ／月村 了衛
 魔女たちは眠りを守る／村田 沙耶香
 〈あの絵〉のまえで／村山 早紀
 できない男／原田 マハ
 言の葉は、残りて／額賀 滂
 彼女の知らない空／佐藤 雫
 ほどなく、お別れです／早瀬 耕
 結願／長月 天音
 晩夏の向日葵／小杉 健治
 注文の多い料理小説集（アンソロジー）／福澤 徹三

不屈 山岳小説傑作選／柚木 麻子 ほか
 ザリガニの鳴くところ／北上 次郎 編
 旅ごはん（エッセイ）／ディーリア・オーエンズ
 つりが好き（エッセイ）／小川 糸
 感謝離（ノンフィクション）／井伏 鱒二 ほか
 感謝離（ノンフィクション）／河崎 啓一

【歴史、科学、実用書、芸術等】

お札に描かれる偉人たち／楠木 誠一郎
 世界で一番寒い街に行ってきた／まえだ なをこ
 北海道キャンプ場&コテージガイド2020-21
 北海道夏山ガイド3（最新第3版）／花岡 俊吾
 今さら聞けない！政治のキホンが2時間で全部頭に入る／長谷川 哲
 ドキュメント「森友事件」の真相／馬屋原 吉博
 一般論はもういいので、私の老後のお金「答え」をください！／渡辺 国男
 マンガでわかるSDGs／井戸 美枝

SDGs ビジネス総合研究所経営戦略会議 監修
 もしもの時の手続き・相続完全ガイド／野谷 邦宏
 退職・転職成功マニュアル／島田 弘樹
 きらいな母を看取れますか？関係がわるい母娘の最終章
 脳科学×心理学 うちの子のやる気スイッチを押す方法、教えてください！／寺田 和代
 マンガでよくわかるモンテッソーリ教育×ハーバード式子どもの才能の伸ばし方／鈴木 颯人
 歴史を変えた10の薬／伊藤 美佳
 どこからが病気なの？（新書）／トーマス・ヘイガー
 夫が脳で倒れたら／市原 真
 大動脈瘤と大動脈解離がよくわかる本／三澤 慶子
 ゆるゆる生物日誌／大木 隆生 監修
 銀河の片隅で科学夜話／種田 ことび
 英国貴族、領地を野生に戻す（道新書評掲載）／全 卓樹

遅いインターネット／イザベラ・トゥリー
 Twitter スマートガイド／宇野 常寛
 木枠の織り機で手織りこもの／リンクアップ
 沢村貞子の献立 料理・飯島奈美（道新書評掲載）／ichi.co
 飯島 奈美

ピザ窯・パン窯の作り方／学研プラス
 ちょこっと楽しむ保存食／伊藤 玲子
 いちばん簡単な手作り燻製レシピ／黒田 民子
 作ってあげたい子どものおやつ／桑原 津子
 不思議なお菓子レシピ サイエンススイーツ

切り花を2週間長もちさせる はじめての花との暮らし／太田 さちか
 産後カルタ／谷川 文江
 親子で育てることば力と思考力／ママスタセレクト 編
 ラベンダー（NHK 趣味の園芸 12 か月栽培ナビ）／今井 むつみ

探偵の現場（新書）／下司 高明
 今日から自宅がジムになる 宅トレ／岡田 真弓
 北海道日本ハムファイターズオフィシャルガイドブック2020
 北海道日本ハムファイターズ

100年の旅／ハイケ・フォーラ
 まるごと腐女子のつづ井さん（コミックエッセイ）／つづ井
 ドラえもん0巻（マンガ）／藤子・F・不二雄
 サザエさんと長谷川町子（道新書評掲載/新書）

パンクシーを読む／工藤 美代子
 IT時代の山岳遭難／宝島社
 【大活字本】
 お文の影 上下／宮部 みゆき
 あしながおじさん 上下／J. ウェブスター（寄贈）

【寄贈本】
 蘭越の昆虫 セミ・カメムシ篇／大表 章二
 火の鳥11~13（マンガ）／手塚 治虫

（詳しくは、館内の新着本リスト、図書検索機又は職員へご相談願います。なお入荷が遅れる場合がありますのでご了承ください。☎ 57-6085）

【お家で検索！花一会の本】
 ご自宅のパソコンや携帯電話・スマートフォンから、花一会の蔵書を検索できます。ぜひご利用ください。



【利用方法】
 町ホームページTOP画面の「花一会図書館」をクリックすると検索ページが開きます。

【今月の展示】
 「どどーんと新刊」、「小学生まなび Books」ほか

= 司書さんのこぼれ話 =

小学校の長期休校を受けて花一会でも出来ることはないかと、「読書チャレンジガイド」を作成しました。ファミリー読書や調べる読書等、児童向けに7つのチャレンジを提案。学校から各家庭へと配布されました。電話やメールでのリクエスト方法も載せたところ、早速「ガイドを見て」と児童からの電話が！「読む力」は学力の底力。読書は心の安定にも繋がります。まだまだ自粛ムードが続く今、蘭越の子どもたちに楽しく本を活用してもらえたら。館内には学習に使える「小学生まなび Books」も展示中です！

6・7月の生涯学習カレンダー

| SUN [日] | MON [月] | TUE [火] | WED [水] | THU [木] | FRI [金] | SAT [土] |
|---------------|--------------|--|---------|---------|---|---------|
| | 6月15日 | 16日 | 17日 | 18日 | 19日 | 20日 |
| | 花一会図書館 休館 | | 春季GG大会 | |  | |
| 21日 | 22日 | 23日 | 24日 | 25日 | 26日 | 27日 |
| | 花一会図書館 休館 | 春季GB大会 | | | 花一会図書館 休館 | |
| 28日 | 29日 | 30日 | 7月1日 | 2日 | 3日 | 4日 |
| ひばり幼稚園 参観日 | 花一会図書館 休館 | | | | | |
| 5日 | 6日 | 7日 | 8日 | 9日 | 10日 | 11日 |
| | 花一会図書館 休館 |  | | | | |
| 12日 | 13日 | 14日 | 15日 | 16日 | 17日 | 18日 |
| | 花一会図書館 休館 | | 夏季GG大会 | |  | |
| 19日 | 20日 | 6月の「おはなしひろば」並びに「読書会らんこしブッククラブ」は中止いたします。 なお、7月は未定です。 | | | | |
| | 花一会図書館 休館 | | | | | |

◇日程は、変更になる場合がありますので、近くになりましたらご確認ください。【町民センター ☎ 57-5030】

◆花一会図書館の開館時間：午前10時から午後6時まで ※水曜日は午後8時まで

毎週月曜日、第4金曜日、祝日、年末年始が休館日となります。花一会図書館が休館の場合、町民センターらぶちゃんホールでの図書の返却が可能ですので、どうぞご利用ください。

生涯学習に関するお問い合わせは・・・

生涯学習相談窓口「こぶしの窓」

蘭越町民センターらぶちゃんホール内

蘭越町教育委員会生涯学習課

☎ 0136-57-5030 / Fax0136-57-5540

E-mail: choumin@town.rankoshi.lg.jp

「生涯学習のまち」宣言

生涯学習は 自ら学ぶ
「楽しさ」を感じたときから始まります
私たちは 楽しく学び ともに高めあう
生涯学習を求めつづけていきます
夢と希望にみちた
かがやく未来を創るために
平成16年12月22日 議会議決
平成16年11月7日 町民宣言

- 1日・第7回蘭越町新型コロナウイルス対策本部会議
- 7日・第8回蘭越町新型コロナウイルス対策本部会議
- 12日・第1回学校給食センター運営委員会
- 15日・蘭越町議会第3回臨時会
・第9回蘭越町新型コロナウイルス対策本部会議
- 25日・第10回蘭越町新型コロナウイルス対策本部会議
- 26日・農業農村整備事業意見交換会WEB会議
・鳥獣被害対策協議会総会
- 27日・蘭越保育所春の遠足
- 28日・第31回蘭越町農業委員会総会
- 29日・昆布保育所春の遠足
・共和町老古美～蘭越町字富岡冬期通行規制解除
- 31日・オンライン移住フェア(WEB)

※新型コロナウイルス感染拡大予防対策のため、各種会議・行事等が中止、または延期されております。

多年の功績に感謝状を贈呈

池田 志津子さん (字吉国)

蘭越町情報公開審査会委員、及び蘭越町個人情報保護審査会委員を退任された池田志津子さんへ、5月20日、金町長より感謝状と記念品が贈呈されました。

池田さんは平成26年から当審査会委員として3期6年にわたり、公平中立な判断と豊富な経験で円滑かつ健全な行政の推進に努められた功績が顕著であったとして、この度の感謝状の贈呈となりました。



長い間ありがとうございました。

新型コロナウイルス感染症 予防対策についてのお願い!!

○感染症予防対策について○

- ・風邪やインフルエンザと同じように、こまめな手洗いや咳エチケットとしてのマスク着用など、一般的な感染症の予防対策をお願いします。
- ・ご自身やご家族の熱を測るなど、健康チェックに努めた上で活動してください。

○外出について○

- ・換気が悪く、人が密に集まって過ごすような空間に集団で集まることを避けてください。
- ・散歩やジョギング等は感染リスクが低いとされています。
- ・買い物は、混雑していない時間帯を選ぶといった配慮が必要です。
- ・のどの痛み、咳、発熱などの症状がある場合は外出を控えてください。
- ・外出の際は、自己管理を徹底し、感染予防に留意してください。



蘭越町情報公開審査会委員及び 蘭越町個人情報保護審査会委員に 亀尾浩さん(北海愛星学園施設長)を選任

蘭越町情報公開審査会委員、及び蘭越町個人情報保護審査会委員を退任された池田志津子さんの後任として、亀尾浩さん(蘭越町)が選任されました。

当審査会は、行政不服審査法に係る審査請求があった場合、実施機関の諮問に応じて審査が行われ、また、町長の諮問に応じ、蘭越町個人情報保護条例の運営に関する事項を調査、審議いたします。



児童手当の「現況届」を お忘れなく

児童手当を受給している方は、毎年6月1日現在の児童の養育状況などを記入した「現況届」を提出し、手当の受給資格の再審査を受けることが義務付けられております。

手続きが必要な方には現況届の用紙を郵送しておりますので、必要書類を添えて、**6月30日(火)までに**住民福祉課福祉係へ提出してください。

期日までに提出がない場合は、6月以降の手当が受給できませんのでご注意ください。

お手元に現況届の用紙が届いていない方、不明な点がありましたら、住民福祉課住民係 ☎57・51111 (内線234) へお問合せください。

らんこ文芸

短歌 (蘭越短歌会から)

小森 チナ
 コロナなど気にもかけずに咲きそめる
 隣の桜に我いやされて
 西條 美登
 走りゆくバックミラーに景色映え
 青空羊蹄山水張り田の見ゆ
 田中ちるは
 ぬくぬくと春は日差しを包み込む
 千せば衣の表も裏も
 中林 トメ
 晴れわたる五月の空に鯉職
 泳がす家に活気漲る
 中屋 吉恵
 雪解水小川に流れせせらぎを
 天の恵みにこふしも咲きて
 野口のぶ子
 時を待ち人待つことの桜木は
 笑顔のために咲くと思えり
 宮谷内誠子
 雪解水頼りに芽吹く水芭蕉
 冷たさに耐え清しく咲けり
 吉田 文字
 雲流れスーパームーンに照らさるる
 桜の枝の先まで金色
 久保田飛鳥
 あだ吾子が幼き頃のハンカチは
 うさぎ模様のマスクとなりぬ

俳句 (蘭越俳句会から)

上野 朝子
 鏡田を燕矢とちり風とある
 田縁 幸哉
 休枝に咲く連翹のひっそりと
 中兼裕美子
 晴天に意気揚ようと山笑う
 田中 水月
 紅の花女をさらに美しく
 西岡 孝一
 手間がいの田植え楽しむ今むかし



△ 5/17 緑色に咲く神秘的な桜
 「御衣黄 (ギョイコウ)」

【蘭越俳句会からのお知らせ】

初めての方でも俳句に興味がある方
 方がおりましたら、ぜひ、ご入会し
 てみませんか。
 詳しくは、町民センター ☎57・
 5030までご連絡くださいませ。

まげし みつお 曲子 光男 日本画作品

VOL. 18

タイトル：「そうりゅう双流」
 出品展：「東丘社第30回展」
 制作年：昭和48年

現寸法 (縦 162cm × 横 130cm)



編集室

6月に入り、少しずつではありますが、各種会議やイベントが行われるようになりました。毎日のフェイスブックの記事を模索する中、取材した町民から、「毎日見ているよ」と声を掛けられ、毎日更新する小さな記事ではありますが、見て頂いている方がたくさんいるんだなと、感謝で感無量の思いです。

(松山)

子ども達の写真を撮影していると、必ず笑顔を見せてくれる子、変顔をしてくれる子、さっぽを向いてしまう子、我が道を行く子などなど……それぞれ個性があつて面白いですね。色んな表情を撮るのが楽しくなつてしまつて、何百枚という写真データを前に、上司から「チェックが大変なんだぞ」と度々つつかれております。

(島下)

環境放射線量の状況

平成24年3月から平常時の放射線量を測定し公表しています。令和2年5月

| 日 | 月 | 火 | 水 | 木 | 金 | 土 |
|-------|-------|-------|------|------|------|-----|
| ... | ... | ... | ... | ... | 1 | 2 |
| 測定値 | — | — | — | — | 0.05 | 測定値 |
| 3 | 4 | 5 | 6 | 7 | 8 | 9 |
| 憲法記念日 | みどりの日 | 子どもの日 | 振替休日 | 0.04 | 0.04 | 測定値 |
| 10 | 11 | 12 | 13 | 14 | 15 | 16 |
| 測定値 | 0.05 | 0.05 | 0.05 | 0.04 | 0.05 | 測定値 |
| 17 | 18 | 19 | 20 | 21 | 22 | 23 |
| 測定値 | 0.04 | 0.04 | 0.04 | 0.04 | 0.04 | 測定値 |
| 24/31 | 25 | 26 | 27 | 28 | 29 | 30 |
| 測定値 | 0.04 | 0.05 | 0.05 | 0.05 | 0.05 | 測定値 |

最高値 0.05 μシーベルト 最低値 0.04 μシーベルト
 平均値 0.05 μシーベルト



単位：測定値（μシーベルト毎時）
 ※測定は、平日15時に役場庁舎周辺で計測。
 道内の平常レベル（平均）は、0.04～0.09
 μシーベルト毎時程度といわれています。

まちの事件簿
 地域安全ニュース
 （蘭越町 4月中）
 ▼主な事件関係 なし
 ▼交通事故関係
 ○4月27日、昆布町において車両同士の衝突事故が発生しました。
 ○4月27日、港町において車両同士の追突事故が発生しました。
 ○4月28日、港町において車両同士の追突事故が発生しました。
 蘭越町防犯協会 倶知安警察署

| 日 | 月 | 火 | 水 | 木 | 金 | 土 |
|---|-----|-----|-----|----|----|----|
| 7 | ... | ... | ... | 1 | 2 | 3 |
| | 5 | 6 | 7 | 8 | 9 | 10 |
| | 12 | 13 | 14 | 15 | 16 | 17 |
| | 19 | 20 | 21 | 22 | 23 | 24 |
| | 26 | 27 | 28 | 29 | 30 | 31 |

| 日 | 月 | 火 | 水 | 木 | 金 | 土 |
|---|-----|----|----|-----|-----|-----|
| 6 | ... | 1 | 2 | 3 | 4 | 5 |
| | 7 | 8 | 9 | 10 | 11 | 12 |
| | 14 | 15 | 16 | 17 | 18 | 19 |
| | 21 | 22 | 23 | 24 | 25 | 26 |
| | 28 | 29 | 30 | ... | ... | ... |

海上保安大学校・海上保安学校学生募集

海上保安庁では、令和3年4月期採用の学生を募集します。

◇待遇

学校は、入学金、授業料が一切不要で、学生は入学と同時に国家公務員としての身分を与えられ、毎月の給与やボーナスが支給されます。

◇受験資格

| | |
|---------|---|
| 海上保安大学校 | 令和2年4月1日で高等学校又は中等教育学校を卒業した日の翌日から起算して2年を経過していない者。 令和3年3月までに高等学校又は中等教育学校を卒業する見込みの者等。 |
| 海上保安学校 | 令和2年4月1日で高等学校又は中等教育学校を卒業した日の翌日から起算して5年を経過していない者。 令和3年3月までに高等学校又は中等教育学校を卒業する見込みの者等。 |

◇試験日程

| | | 海上保安大学校 | 海上保安学校 |
|------------|---------|--------------------|-------------------|
| 申込用紙等配布開始日 | | 6月17日（水） | |
| 受付期間 | インターネット | 8月27日（木）～9月7日（月） | 7月21日（火）～7月30日（木） |
| | 郵送・持参 | 8月27日（木）～8月28日（金） | 7月21日（火）～7月22日（水） |
| 1次試験 | | 10月31日（土）、11月1日（日） | 9月27日（日） |

◇申込方法等

海上保安庁ホームページ

<http://www.kaiho.mlit.go.jp/ope/saiyou/bosyu.html>

◇申込・問い合わせ

小樽海上保安部管理課 ☎ 0134-27-6118



《救急当番病院》

☆土曜日・日曜日・祝日

土曜日・日曜日・祝日の救急当番病院は、「倶知安厚生病院」（電話 22-1141）です。

☆平日（夜間）の当番病院

月曜日～金曜日 倶知安厚生病院

《ひとのうごき》

| | 前月比 |
|-----|--------------|
| 人口 | 4,578人 (+28) |
| うち男 | 2,212人 (+18) |
| 女 | 2,366人 (+10) |
| 世帯数 | 2,284戸 (+13) |
| 外国人 | 62人 (+9) |

令和2年4月末現在

4月末の交通事故発生状況

| 区分 | 人身 | 物損 | 死者 |
|-------|----|-----|----|
| 令和2年 | 1件 | 36件 | 0人 |
| 平成31年 | 3件 | 37件 | 0人 |

《交通事故死ゼロの日》

697日

（自 30.7.5～至 2.5.31）

夏の交通安全運動
 7月13日（月）～7月22日（水）

特別定額給付金

～早めの申請を！！～

特別定額給付金の申請書受付期限は、
8月11日(火)までです。
申請がお済でない方、お問い合わせは、
蘭越町総務課財政係 ☎ 57-5111 (内線 215) へ。

特別定額給付金詐欺にご注意ください！
特別定額給付金支給のため、手数料を求めたり、ATM（現金自動預払機）の操作をお願いすることは絶対にありません。電話やメール、郵便が届きましたら迷わず蘭越町総務課財政係へご連絡ください。

クマにご注意ください！

山菜採りなどで入林される方が多くなる季節を迎えておりますが、森林はクマをはじめとする野生鳥獣の生息地であり、予期せぬ遭遇により事故が起こることもありますので、入林の際は十分注意をお願いいたします。

環境庁や農林水産省でパンフレット・リーフレットを作成しておりますので、参考としてください。
環境省WEBサイト
<http://www.env.go.jp/nature/choju/effort/effort12/effort12.html>

農林水産省リーフレット
http://www.naff.go.jp/j/seisan/tyozyu/higai/pdf/kuma_leaflet.pdf

高齢者コミュニティセンター
無料開放
「高齢者感謝の日・運動教室」

▽日程
・6月26日(金)・7月9日(木)
・7月31日(金)

▽時間
午前9時～午後5時

▽お問い合わせ
高齢者コミュニティセンター
☎ 58・3500

出張年金相談所開設日程

■俱知安会場

▽会場 後志労働福祉センター
▽相談日程
・6月18日(木)・7月16日(木)

▽開設時間
午前10時30分～午後3時30分

■岩内会場
▽会場 岩内地方文化センター

▽相談日程
・6月25日(木)・7月21日(火)

▽開設時間
午前10時30分～午後4時

▽予約電話番号
☎ 0134・65・5002

完全予約制です。相談希望日の2日前までに予約してください。
基礎年金番号を確認します。

札幌弁護士会無料法律相談会

▽会場 町民センター
▽相談日程
・6月23日(火)・7月14日(火)
・7月28日(火)

▽受付時間 午後1時から午後2時30分。ご相談は、電話予約が必要です。

▽相談料 無料(電話予約制・相談時間1人30分)
▽お問い合わせ・予約
役場総務課 ☎ 57・5111 (内線213)

6月・7月の運転免許証法定更新講習会日程

▽俱知安町文化福祉センター

・6月16日(火)
違反 午前10時
初回 午後1時30分
優良 午後4時

・6月23日(火)
優良 午前11時
一般 午後1時
違反 午後2時30分

・7月7日(火)
優良 午前11時
違反 午後1時
一般 午後3時30分

・7月14日(火)
違反 午前10時
初回 午後1時30分
優良 午後4時

▽住所 岩内町高台84-3
▽会場 しりべし弁護士相談センター

▽相談日程
☎ 0135・62・8373

▽受付時間
・6月17日(水)・6月24日(水)
・7月1日(水)・7月8日(水)
・7月15日(水)

▽ご相談は、電話予約が必要です。
予約の受付時間は、平日の午前10時から午後4時まで
▽相談料 無料

ご寄附 ありがとうございます

社会福祉協議会へ金一封
字富岡 椿 次雄さん
字水上 福村 正見さん
字相生 山本 節夫さん

新型コロナウイルス感染症対策事業指図書附金へ金一封
蘭越町 羊蹄林産協同組合
蘭越町 役場 山彦会

蘭越町へ手作り布製マスク100枚
蘭越町 匿名さん

戸籍の窓口

おたんじょうおめでとう

蘭越町 田中芽唯乃さん

5・7 大将さん・香織さん

蘭越町 波能健太郎さん

5・21 研人さん・みらいさん

おくやみ申し上げます

字富岡 椿 おみ江さん 94歳

字相生 山本 トキさん 96歳

字初田 木村 貞子さん 92歳

字黄金 公平 タ力さん 99歳
字富岡 榮田アイ子さん 84歳



広報

らんこし

6月号

●発行日/令和2年6月15日●通算/778号●発行/蘭越町●住所/〒048-1392北海道磯谷郡蘭越町蘭越町258-5 (TEL0136-57-5111) ●編集/総務課広報広聴係●印刷/株式会社海

●ホームページ http://www.town.rankoshi.hokkaido.jp/

●Eメール kouhou@town.rankoshi.jp

わがやのアイドル



えんき よしまさ
名前 江草 克政ちゃん 1歳6ヶ月
生年月日 平成30年11月16日
ご両親 健志朗さん、小奈美さん
 何事も最後までやり遂げる子、協調性や人に優しい子になって欲しいと思い、克政と名付けました。産まれた瞬間から、眉間にシワを寄せている子で、今でも難しい顔をよくします。最近のマイブームは、テレビ番組の『ピタゴラスイッチ』を見ること。果物が大好きで、今日も元気に外で遊んでいます。
ほめ言葉 しっかり食べて、たくさん遊んで、ぐっすり寝て健やかに育ってください。

～昆布保育所～

作品

「あしたてんきになーれ！」



わじま
たいようくん
(5さい)

ふじた
ましろうちゃん
(4さい)

貝の産卵と成長

貝の産卵について、産業種のホタテやアサリは良く知られていますが、ほとんどの種類については知られていません。そこで、クロスジムシロガイと呼ばれる巻貝の産卵について明らかとしました。1年間以上、水槽にて飼育し、産卵期は5月頃であることが解りました。産卵の時間帯は、夜間であることがビデオカメラの撮影によって解りました。



▶写真①

写真①は産卵している様子で、透明な板に、卵を産み付けているところです。産み付けられた直後は、カ

プセルに卵が3から8個入っています(写真②は3個入っている)。

▶写真②



約1ヶ月後、カプセルの中で卵が成長して、貝殻まで形性されています。もう少しでカプセルの表面にある蓋を開けて、外の世界に出回ります(写真③)。

◀写真③



今回は、外の世界へ出た小さな貝を紹介出来ることを願っています。